

우동만 있다구요!? 놀거리&먹거리가 한가득!!



KAGAWA MAP

카가와현
관광지도

카가와와 타비



일본에서 가장 작은 현에서
큰 추억 만들기!

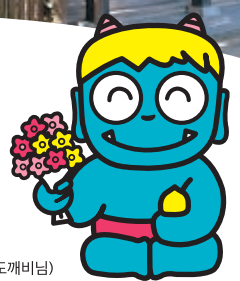

친절한 아오오니쿤(따란 도깨비님)

카가와현은 어떤 곳일까?

시코쿠 북동부에 위치한 카가와현은 남부에는 사누키 산맥이, 북부에는 구릉지와 사누키 평야가 펼쳐져 있는 일본에서 가장 작은 현입니다.

또한 세토내해에는 쇼도시마를 비롯해 사람이 거주하는 24개의 섬이 있습니다. 이러한 카가와현을 5개 지역으로 나누어 소개해 드리겠습니다. 각 지역의 매력과 특징을 알아봅시다.



쇼도시마

조용한 해변에 화산성 바위산과 커다란 돌, 계단식 논에 용천수 등 아름다운 자연이 넘치는 한편 부담 없이 즐길 수 있는 레저시설 또한 잘 갖춰져 있습니다. 올리브와 소면, 간장 등 섬의 역사적 품목 속에서 성장한 산업이 많아 다양한 체험이 가능합니다.

세이산

에히메현과 인접한 지역으로 히우치나다에 접해있으며 동전 모양 모래 그림이 있는 고토히키 공원과 물이 얇은 해안 치치부카하마, 우라시마 전설이 있는 쇼나이 반도 등 세토내해의 경치를 마음껏 즐길 수 있습니다. '초사(ちょうさ)'라고 하는 거대한 수레가 행진하는 마츠리도 유명합니다.

츄산

세토대교와 연결된 카가와와 입구가 되는 지역입니다. 마루가메성과 고토하라궁 등 역사가 깊은 명소와 유적을 비롯해 수족관과 미술관, 테마파크 등 많은 관광 명소가 있습니다. '오무스비야마(おむすび山)'라고 불리는 원뿔형의 산이 불룩하게 서있는 모습도 감상할 수 있습니다.

다카마츠 주변

카가와현의 현관이자 섬 여행의 출발 지점이기도 한 다카마츠시. 일본 최고의 길이를 자랑하는 아케이드 상점가 및 '겐페이 전쟁(源平合戦)'의 무대였던 야시마 등이 있습니다. 세련된 카페 등 새로운 명소가 많아 카가와 여행의 거점이라는 표현이 어울리는 지역입니다.

토산

아카시 해협 대교를 이용할 경우 케이한신(교토, 오사카, 고베)에서의 입구에 해당합니다. 방어와 와산봉, 장갑 등 카가와를 대표하는 특산품의 생산지이자 시코쿠 오텔로의 마지막 88번째 순례지가 있는 결원의 땅이기도 합니다.



다카마츠시 리츠린 공원

이코마 가문, 마츠다이라 가문의 역대 영주들이 100여 년에 걸쳐 지은 희유식 다이묘 정원. 정원 내를 산책하면서 걸음을 내디딜 때마다 변화하는 '일보일경(一步一景)'의 아름다움을 만끽할 수 있으며 영주들의 뱃놀이를 재현한 나룻배 타기와 말차와 화과자를 맛볼 수 있는 '기쿠게조테이(菊月亭)' 등에서 여유로운 한때를 즐길 수 있습니다. 봄에는 벚꽃에, 가을에는 단풍에 조명을 설치해서 낮과는 다른 환상적인 분위기를 느낄 수 있습니다.
tel.087-833-7411 (리츠린 공원 관광사무소)



영주가 된 기분으로 정원의 국보를 만끽하자



물과 빛이 만들어내는 환상적인 사진을!



미토요시

치치부카하마

약 1km의 긴 해변을 자랑하는 맑은 수심의 해수욕장. 간조 시 해변에 생기는 물웅덩이가 마치 거울처럼 주변 경치를 비추는 것으로 화제가 되어 '일본의 우유니 소금 호수'라고 불립니다. 간조와 일몰이 겹치는 시간에는 황홀한 절경이 펼쳐지며 썰물이 빠진 뒤에 드러난 모래가 만들어내는 풍경도 멋집니다. 주변에는 카페와 레스토랑이 있어 경치를 감상하며 식사와 티타임을 즐기기도 좋습니다. 간조 및 일몰 시간은 홈페이지에서 확인할 수 있습니다.
tel.0875-56-5880 (미토요시 관광교류국)



사카이데시



세토대교



카가와현과 오카야마현을 연결하는 혼슈 시코쿠 간의 연결 다리로 잔잔한 세토내해와 웅장한 다리가 자아내는 풍경을 즐길 수 있습니다. 다리를 조망하기 좋은 장소로는 퍼블릭 아트의 작품이 전시되어 있는 광장과 기념관이 있는 '세토대교 기념공원'과, 108m의 높이에서 360°의 파노라마 뷰를 감상할 수 있는 '세토대교 타워' 등이 있습니다.
tel.0877-45-2344 (세토대교 기념공원)
tel.0877-45-8791 (세토대교 타워)



보기도 좋고 건너기에도 좋은 혼슈와 시코쿠를 연결하는 웅장하고 아름다운 긴 대교



돌계단을 오르면 행복해지는 '곤피라상'

고토히라초



고토히라궁



바다의 신으로 숭배되는 '곤피라상'은 분궁까지 785개, 안쪽 신사까지 1368개의 돌계단이 길게 이어지는 것으로 유명하며 도중에 일본 중요문화재인 '아사히사(旭社)'와 서원, 신전, 보물관 등 다양한 볼거리와 '시세이도 파라'가 운영하는 카페&레스토랑 '가미츠바키'가 있습니다. 음식점과 기념품 상점이 즐비한 문젠마치의 활기찬 분위기도 즐겨보세요.
tel.0877-75-2121



세토내해를 한눈에 볼 수 있는 '천공의 토리아'

칸온지시



다카야 신사



해발 404m 이나즈미산 정상에 분궁이 있는 다카야 신사는 '이나즈미 신사 (이나즈미상)'라고도 불리며 벼의 신으로서 오래도록 모셔지고 있습니다. 별궁인 허공에서 분궁까지는 산길과 돌계단으로 올라갈 수 있고 도중에 '유루기이와'라는 큰 바위가 자리 잡고 있습니다. 분궁 앞에서는 토리아 너머로 칸온지시의 거리와 세토내해가 한눈에 보여서 그야말로 구름 위 신선이 된 기분으로 절경을 내려다 볼 수 있습니다.
tel.0875-24-2150 (칸온지시 관광협회)
※분궁까지 차로 올라갈 수 있으나 토요일·일요일·공휴일은 셔틀버스만 통행 가능.
(2021년 9월부터는 낙석의 위험으로 차량 통행 불가, 셔틀버스도 운행 중지)

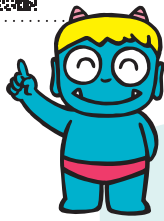

지중해 같은 풍경을 조망할 수 있는 공원

쇼도시마초



미치노에키(道の駅) 쇼도시마 올리브 공원



세토내해가 내려다보이는 작은 언덕에 올리브 숲과 허브 밭이 펼쳐진 관광농원으로 넓은 내부에는 올리브 기념관과 그리스 풍차 등이 있어 영화의 한 장면 같은 사진을 찍을 수 있는 인기 명소입니다. 올리브를 활용한 요리와 현지 메뉴를 맛볼 수 있는 레스토랑 그리고 올리브와 관련 상품으로 가득한 기념품 상점을 비롯하여 온천, 숙박 시설 등도 있습니다.
tel.0879-82-2200



카테고리 아이콘



체험



역사



자연



아트



패밀리



지역 다카마츠 주변



다카마츠시

야시마

미나모토 요시츠네 (源義経)가 활약한 '겐페이 전쟁 (源平合戦)'의 오래된 전장에서 바라보는 세토내해의 풍경은 밤낮으로 아름답다. 평평한 산 위에는 시코쿠의 순례지 중 제84번인 '야시마지 (庵島寺)'와 '산야시마 수족관, 고대 산성의 터, 예술적 매력을 지닌 교류 거점 시설 '야시마-루' 등이 있다.

tel.087-839-2416 (다카마츠시 관광교류과)



다카마츠시

사적 다카마츠 성터 (타마모 공원)

영주가 거주하는 성이었던 다카마츠 성터를 정비한 공원. 일본 3대 수성 (水城)으로 알려져 있으며 세토내해의 비닷물을 끌어온 해저에는 도미가 헤엄치고 있다. 일본의 중요문화재인 성루와 건물, '카레산스이 (枯山水)'라고 하는 일본식 정원 등이 있는 국가지정 사적. 12년의 세월이 걸쳐 복원한 '사쿠라고문 (桜御門)'은 고풍스러운 운치를 자아낸다.

tel.087-851-1521 (타마모 공원 관리사무소)



다카마츠시

다카마츠 분재 마을

일본 제일의 소나무 분재 생산지의 거점인 분재 전시 직판장. 자연을 축소한 듯한 분재 작품을 바라보는 것만으로도 마음이 편안해진다. 전시된 분재의 즉석 판매회와 체험교실, 경매 등 다양한 행사도 개최.

tel.087-874-2795



다카마츠시

시코쿠무라 뮤지엄

일본의 중요 문화재를 포함한 옛 민가 등을 시코쿠 각지에서 야시마 산기슭으로 옮겨 복원한 야외 박물관. 건축가 '안도 타다오 (安藤忠雄)'가 설계한 시코쿠무라 갤러리에는 그림과 조각, 오리엔탈 미술품 등을 전시하고 있다.

tel.087-843-3111



나오시마초

나오시마

해상 교통의 요충지로서 번영한 역사적인 섬의 매력에 더해 현대예술의 섬으로서 전 세계에서 주목받는 곳이 되었다. 베넷세하우스와 지중(지중) 미술관 등이 있어 세토내해의 자연미와 아트의 융합을 마음껏 즐길 수 있다.

tel.087-892-2299 (나오시마초 관광협회)
'쿠시마 야오이(草薙彌生)'의 '빨간 호박(赤かぼちゃ)'
2006년 나오시마-미야노우라항 녹지



다카마츠시·사카이데시

고시키다이

세토내해를 향해 돌출된 오색 봉우리에는 캠핑장도 있는 큐쿠무라 사누키 고시키다이와 두 곳의 시코쿠 순례지, 세토내해 역사민속자료관 등이 자리하고 있으며, 절경을 즐길 수 있는 드라이브 코스가 이어져 있다.

tel.087-839-2417 (다카마츠시 관광교류과)
tel.0877-44-5015 (사카이데시 산업과 니가와이실)



다카마츠시

이시무라 노구치 정원미술관

세계적인 조각가 이시무라 노구치의 만년의 아틀리에와 주거지를 생전의 모습 그대로 보존하여 공개하고 있는 예약제 미술관. 정원과 참고에 늘어난 150여 점의 작품과 공간 전체에 노구치의 세계상이 살아 숨 쉬고 있다.

tel.087-870-1500 ※사진 예약 필수
사진제공: 이시무라 노구치 정원미술관

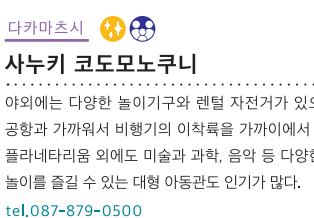

다카마츠시

사누키 코도모쿠니

야외에는 다양한 놀이기구와 텐트 자전거가 있으며 다카마츠 공원과 가까워서 비행기의 이착륙을 가까이에서 볼 수 있다. 플라네타리움 외에도 미술과 과학, 음악 등 다양한 체험형 놀이를 즐길 수 있는 대형 아동관도 인기가 많다.

tel.087-879-0500



지역 토산



사누키시

히라가 겐나이 기념관

'에레키테루 (마찰 기전기)'를 복원하였으며 야타시즈 및 카피라테로서 폭넓게 활약한 에도 시대의 수재 '히라가 겐나이(平賀源内)'의 발자취를 체험하면서 즐겁게 학습할 수 있는 기념관. 인근에는 옛 저택(생가)과 약초를 키우는 약초원도 있다.

tel.087-894-1684



히가시카가와시

히케타 성터

전국시대 말기 다카마츠 영주 이코마 가문에 의해 전투 돌담으로 쌓아 올려진 성. 당시의 돌담이 남아있으며 2주 전까지 예약하면 자원봉사자에 의한 안내도 받을 수 있다. 일본성곽협회 발표 '일본의 명성 100선(속편)'으로 선정되었으며, 국가사적으로 지정되어 있다.

tel.0879-26-1238 (히가시카가와시 생애학습과)
※가이드는 사전 예약 필수



히가시카가와시

산수 이즈츠 야시키

출항을 대기하는 항구로서 번성했던 복고풍 거리 안에 위치한 주변 지역 산책의 거점. 지역 특산물 판매와 맛있는 방어 절임 덮밥을 판매하는 카페 외에도 와산봉 모양 만들기와 나만의 장갑 만들기 체험 등도 할 수 있다.

tel.0879-23-8550

사누키시

오쿠보지

순례를 마무리하는 '결원 (結願)'의 절이라 불리는 시코쿠의 마지막 제88번 순례지. 순례자가 만연 성취의 기쁨을 되새기는 이 절은 봄에 피는 등나무 꽃과 가을의 단풍이 멋지다. 한 바퀴 돌면 시코쿠 오현로를 순례한 것과 같은 효과가 있다는 '모래밧기 도장'도 있다.

tel.0879-56-2278



사누키시

일본 돌고래센터

풍요로운 마을 앞바다에서 돌고래와 함께 즐거운 시간을 보내는 꿈이 이뤄지는 곳. 먹이주기 및 트레이너 체험을 하거나 얇은 물에서 돌고래와 교감하면서 함께 수영하는 등 나이를 불문하고 멋진 추억을 만들 수 있다.

tel.0879-23-7623



사누키시

오쿠시 자연공원

세토내해를 한눈에 볼 수 있는 공원에는 잔디광장을 중심으로 야외 음악광장, 오토캠핑장과 산장 그리고 시코쿠에서 최초로 만들어진 와이너리 등이 있어 자연 속에서 다채로운 레저 활동을 만끽할 수 있다.

tel.087-894-1114 (사누키시 상공관광과)

히가시카가와시

시로토리 동물원

자유로운 동물원으로 알려져 있어 방목해서 키우는 작은 동물을 동물원 이곳저곳에서 만날 수 있다. 타이밍이 좋으면 아기 멧수와 교감할 수 있는 이벤트도 참여할 수 있다. 먹이주기, 동물쇼 등의 이벤트도 다양!

tel.0879-25-0998



미키초

태고의 숲

연못 위에 떠있는 수상 데크를 건너면 티라노사우루스와 트리케라톱스 모양의 조형물이 설치된 태고의 숲이 있다. 늦가을이면 이 지역 출신인 '미키시게루 (三木茂)' 박사가 명명한 식물 '메타세쿼이아'가 새빨갛게 물든다.

tel.087-891-3320
(미키초 지역활성화 상공관광과)

지역

쇼도시마



도노쇼초

엔젤 로드~천사의 산책로~

썰물 시에만 바닷속에서 드러나는 모래길. 소중한 사람과 손을 잡고 건너면 천사가 내려와 소원을 들어준다고 한다. 바로 옆에 '약속의 언덕' 전망대가 있으며 행복의 종을 울릴 수 있다.
tel.0879-62-7004 (도노쇼초 상공관광과)



도노쇼초

오사카성 잔석 기념공원

전국시대 오사카성 보수 시에 채석되었으나 활용되지 못하고 방치된 40개의 돌 '잔석(殘石)'을 중심으로 정비된 공원 내에는 돌 운반에 사용된 도구 등이 전시되어 있으며 돌 기공 체험 등을 할 수 있다. 료산관이나 직판장 등도 인기가 많다. tel.0879-65-2865 ※돌 가공 체험은 예약 필수



도노쇼초

테시마

아트 시설을 비롯한 예술작품들이 곳곳에 설치되어 있어 현대 아트의 섬으로 알려져 있다. '단야마 (壇山)' '산기슭의 맑은 용천수와 섬의 비탈면에 펼쳐진 아름다운 계단식 논 등 자연이 풍부한 테시마를 상징하는 아름다운 풍경에도 주목해 보자.
tel.0879-68-3135 (NPO 법인 테시마 관광협회)



쇼도시마초

칸카케이

일본의 아름다운 3대 계곡으로 꼽힐 정도로 세토내해를 대표하는 경승지 중 하나이다. 로프웨이에서는 200만 년의 세월이 빚어낸 기암절벽이 신록과 철쭉, 단풍과 어우러지는 풍경을 가까이서 볼 수 있다.
tel.0879-82-2171 (칸카케이 로프웨이)



쇼도시마초

히시오노사토

쇼도시마의 전통산업인 간장과 츠쿠다니 공장이 모여있는 '히시오노사토(樋の郷)'. 일본의 국가등록 유형문화재 건조물로 지정된 간장 창고를 비롯해서 회반죽 벽에 간장공로 인해 까맣게 변한 기와지붕과 판자 담 등 향수를 불러일으키는 거리 풍경이 펼쳐진다. tel.0879-82-1775 (쇼도시마 관광협회)



쇼도시마초

쇼도시마 후루사토무라

바다 카약과 낚시, 만들기 체험, 딸기 따기 등의 놀이와 체험, 속식과 쇼핑을 동시에 즐길 수 있는 레저시설이다. 일본의 '석양 100선'에 선정된 저녁의 바다 풍경 감상도 추천.
tel.0879-75-2266



쇼도시마초

'24개의 눈동자' 영화마을

영화 '24개의 눈동자'의 촬영 세트를 개조한 일본 영화 및 문학 테마파크. 향수를 불러일으키는 목조건물의 학교 교사에서 잠시 영화 속 세계로 빠져보자. 봄에서 가을까지 쇼도시마 올림프 공원 아래의 선착장에서는 나룻배를 탈 수 있다.
tel.0879-82-2455

음식

자연에 둘러싸인 카가와현에서는 사누키 우동은 물론, 올리브 열매를 먹고 자란 축산물과 과일, 술, 디저트 등 다양한 맛을 즐길 수 있습니다.

카가와현의 음식 정보는 여기에서 >>>

카가와현의 음식



사누키 우동

사누키의 소울푸드인 먹는 방법부터 토핑까지 모두 깊이가 있다. 우동의 본고장 카가와에서 우동의 세계에 꼭 빠져보자.

가을~겨울 시즌에는 사누키의 향토요리 '우치코미 우동'도 적극 추천!

올리브 축산물

기름을 짜낸 후의 올리브 열매를 먹어 키워서 감칠맛이 풍부한 소, 돼지, 닭은 카가와와 브랜드 축산물로 주목받고 있다.



깔끔하면서도 깊이가 느껴지고 건강에도 좋다!



이리코

카가와현의 마른 멸치인 이리코는 진하고 감칠맛이 강한 것이 특징으로 사누키 우동의 국물은 물론 폭넓은 요리에 사용된다.



수타 소면

일본 3대 소면 중 하나인 '쇼도시마의 수타 소면'. 쇼도시마에서만 즐길 수 있는 생소면과 '하시와케(蕎麦炸)'라는 젓가락으로 달라붙은 소면을 분리하는 체험도 추천한다.



간장

400년 전 쇼도시마에서 시작된 카가와와의 간장 생산은 전통적인 제조법을 유지하면서 현대도 전국에서 정상품 생산량을 자랑한다.

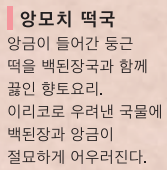

앙모치 떡국

앙금이 들어간 둥근 떡을 백된장국과 함께 끓인 향토요리. 이리코로 우려낸 국물에 백된장과 앙금이 절묘하게 어우러진다.



호네츠키도리

닭 다리를 통째로 오븐 속에 구워낸 '호네츠키도리(骨付鳥)'는 매콤한 맛으로 술안주로도 좋다.



키쇼토

자연계에 극소수만 존재한다는 희소당은 일반 설탕에 비해 섭취 후의 혈당치가 완만하게 상승하는 '기능성 표시 식품'으로써 시럽이 개발되어 과자 및 요리 등에 사용되고 있다.



와산봉

200년이 넘는 전통을 유지하며 장인의 기술로 갈고닦은 고급스러운 단맛이 일품인 설탕. 나무틀에 찍어서 만드는 체험도 인기가 있다.



지자케

고대부터 양질의 술을 생산했다는 설이 있는 사누키. '사누키 올리브 효모'로 만든 일본 술도 화제다. 정성껏 담근 사누키 지역의 사케를 맛보자.



지역 한정 소프트크림

전통 산업인 간장이나 츠쿠다니, 올리브가 들어간 소프트 아이스크림과 마치 우동처럼 보이는 소프트 아이스크림도 있다. 오이리와 금박 토핑은 보기에도 좋다.



지역 특산



마루가메시

마루가메성

삼층·삼층 구조로 되어있는 천수는 현존하는 천수 12성 중 가장 작은 규모. 당시의 최고 기술로 쌓아 올린 돌담은 정말 아름다워서 "부채의 경사"라고 불리는 훌륭한 곡선을 그린다. 애플리케이션을 이용해 에도시대의 모습도 즐길 수 있다.

tel.0877-22-0331
((일반 재단법인) 마루가메시 관광협회)

마루가메시

마루가메시 이노쿠마 겐지로 현대미술관

카가와현 출신의 세계적인 화가 '이노쿠마 겐지로 (猪熊弦一郎)' 화백의 작품을 상설 전시한다. 현대미술을 중심으로 한 기획 전시도 평평이 나있다. 화백과 교류가 깊은 '타니구치 요시오 (谷口吉生)' 씨가 설계한 훌륭한 건축물로 역 앞 미술관으로 사람들에게 친숙하다.

tel.0877-24-7755 칠영 마스다 요시로 (増田 好郎)



아야가와초

미치노에키 (道の駅) 타키노미야

2021년에 오픈한 '우동과 딸기의 마을, 미치노에키 타키노미야'는 우동 전문점과 현지의 식재료를 활용한 레스토랑, 기념품 가게, 농산물 직판장, 디지털 가게가 있으며, 딸기 철에는 딸기 따기 체험을 즐길 수 있다.

tel.087-876-5018



마루가메시

히즈마

시와쿠 수군의 본거지로 알려져 있다. 중요 전통적 건조물군 보존지구로 지정된 카사시마 마을(笠島集落)과 시와쿠 관청 터, 인명 모 등 명승고적이 많다. 주변 16.4km는 하이킹이나 사이클링 장소로도 추천한다.

tel.0877-22-0331
((일반 재단법인) 마루가메시 관광협회)



마루가메시

나카츠반쇼엔

마루가메 영주 '교우고쿠 (京極)' 가문의 다이묘 정원에는 수령 600년의 우산 모양의 소나무를 비롯하여 일본에서 현존하는 가장 오래된 센차 다도회장인 '간초로 (観瀨楼)'와 마루가메 미술관, 도자기관, 그리고 부채 제작 체험을 할 수 있는 마루가메 부채 뮤지엄이 인접하고 있다.

tel.0877-23-6326 (나카츠반쇼엔)
tel.0877-24-7055 (마루가메 부채 뮤지엄)



마루가메시

레오마 리조트

퍼레이드 등의 엔터테인먼트 쇼와 어트랙션, 호텔과 천연 온천을 두루 갖춘 테마파크. 봄과 가을에 피는 장미 등 계절별 꽃 이벤트와 일루미네이션, 여름의 수영장 등 낮과 밤 남녀노소 모두 즐길 수 있다.

tel.0877-86-1071

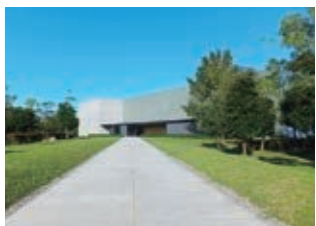

사카이데시

카가와현립 히가시야마 카이이 세토우치 미술관

일본화의 거장 '히가시야마 카이이 (東山魁夷)' 화백의 판화 작품을 중심으로 전시한 주옥같은 미술관. 건물은 '타니구치 요시오 (谷口吉生)' 씨가 설계했으며, 카페에서는 웅장한 세토대교와 푸른 바다 그리고 히가시야마 화백 조부의 고향인 '히츠이시섬 (櫃石島)'을 조망할 수 있다.

tel.0877-44-1333



젠츠지시

소혼잔 젠츠지

시코쿠의 제75번 순례지로 '홍법대사 (弘法大師)'가 태어난 곳에 건립된 '쿠키가 3대 영지'중 하나. 일본의 중요 문화재인 5층 탑과 큰 녹나무가 우뚝 솟아 있으며 창건 당시의 가람배치가 보존되어 있다.

tel.0877-62-0111

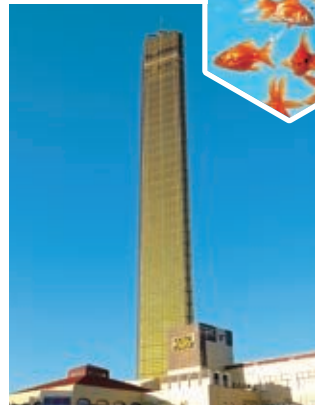

우타초

골드 타워

금색으로 빛나는 158m 전망타워. 세토대교와 거리 풍경을 조망하는 것 외에도 환상적인 금붕어 수조가 즐비한 천공의 아쿠아리움 소리칸도 빼놓을 수 없다. 지상층은 놀이기구와 노래방 등이 있는 레저 장소.

tel.0877-49-7070



다도초

고우다테이

다도초의 근대 산업 발전을 위해 몸바친 부호상 '다도초의 칠복산'으로도 손꼽히는 고우다 가문 (시마야)의 저택. 메이지시대 중기에서 쇼와시대 초기에 지어진 건물로 일본 근대 변역의 역사를 엿볼 수 있으며 주변에는 추역의 거리 풍경이 남아있다.

tel.0877-33-1116 (다도초초 정책관광과)
※내부 견학은 사전 예약 필수



다도초

콘고우젠 소혼산 쇼린지

세계 39개국에서 많은 권사(拳士)들이 활약하는 소림사 권법의 총본산. 약간 높은 언덕 위로 '다이간토 (大雁塔)'라는 탑이 우뚝 솟아 있다. 인근에는 세토내해를 전망할 수 있는 벚꽃 명소인 도로 공원이 있다.

tel.0877-33-1010 ※사진 예약 필수

우타초

시코쿠 수족관

절경 명소로 알려진 '우타츠 임해공원' 안에 있는 수족관. '시코쿠 강과 바다의 풍경'을 테마로 세토내해와 태평양, 시만토가와 등 시코쿠의 다양한 강과 바다의 풍경이 재현되어 있다. 바다를 배경으로 한 돌고래 수영장은 낮뿐만 아니라 해질녘과 밤 경치도 꼭 봐야 할 볼거리.

tel.0877-49-4590 사진 제공: 시코쿠 수족관



만노초

국영 사누키 만노공원

시코쿠의 유일한 국영 공원. 사계절 내내 꽃들이 만발하며 겨울에는 나카시코쿠지역 최대 규모의 일루미네이션 이벤트를 개최한다. 어린이들에게 인기 있는 대형 놀이 기구, 사이클링 코스, 오토캠핑장 등의 시설도 잘 갖춰져 있다.

tel.0877-79-1700





만노초

만노이케

일본 최대급 관개용 저수지로 흥법대사가 보수했다고도 알려져 있다. 매년 6월의 '유누키(모내기 위해 수문을 여는 행사)'는 사누키의 대표적인 관습. 2019년 10월 일본의 국가 명승으로 지정되었다.
tel.0877-73-0122 (만노초 지역진흥과)



고토하라초

구 곤피라 대극장(金丸座)

1835년에 설립된 현존하는 일본에서 가장 오래된 공연 극장이다. 매년 봄에는 인기 배우가 연기하는 '시코쿠 곤피라 가부키 대공연'을 보기 위한 많은 사람들로 북적인다. 가부키 공연 등의 개최 기간 이외에는 무대 장치 등의 견학도 할 수 있다.
tel.0877-73-3846



지역 세이산



미토오시

시우데야마(쇼나이반도)

우라시마 전설의 무대로 알려진 쇼나이 반도에 있는 산. 보물 상자로부터 흘러나온 연기가 자줏빛의 구름이 되어 산을 가로질렀다고 하는 신이다. 봄에는 벚꽃, 초여름에는 수국 등 계절마다 꽃이 아름답게 피어 산 정상 전망대에서는 세트내해가 자아내는 다도해의 아름다운 풍경을 조망할 수 있다. tel.0875-84-7896 (시우데야마 유적관)



칸온지시

운펜지 로프웨이

스위스제의 예쁜 곤돌라 '운펜지 로프웨이'를 타고 산 정상 역에 도착하면 시코쿠의 66번 순례지인 '운펜지(雲辺寺)'와 비사몬텐 전망관, 공원이 있으며 천공의 그네와 포토 프레임 체험할 수 있다.
tel.0875-54-4968



미토오시

미치노에키(道の駅) 후레이야파크 미노

시코쿠의 순례지 제7번 '이아다니지(弥谷寺)'의 기슭에 위치하고 있으며, 멋진 전망을 자랑하는 노천탕이 인기인 천연온천 및 실내 수영장, 숙박 시설, 물산관 및 레스토랑, 길이 115m의 롤러 슬라이드로부터 함성이 들리는 '코스모랜드 미노'가 있다. tel.0875-72-2601



칸온지시

동전 모양의 모래그림 '칸에이초호'

'일본의 물가 100산'에 선정된 '아리아케하마(有明浜)'에는 345m 둘레의 거대한 모래 그림이 있으며 이 그림을 보면 '눈 깜짝할 일이 없다'라는 말이 전해지고 있다. 주변에는 시코쿠의 순례지와 '고토히키 공원(琴弾公園)', '세계의 코인관(世界のコイン館)' 등이 있다.
tel.0875-24-2150 (칸온지시 관광협회)



칸온지시

호넨이케 제방(堰)

1929년에 완공된 일본 최초의 '멀티플 아치식 제방(堰)'은 유럽의 고성을 떠오르게 하는 풍격을 풍긴다. 농업 토목사에 있어서도 가치가 높아 일본의 국가중요문화재로 지정되었다.
tel.0875-24-2150 (칸온지시 관광협회)



온천

카가와현에는 숙박은 물론 당일로도 이용 가능한 온천시설도 많이 있으며 섬, 산, 마을 등 명탕 순례를 즐길 수 있습니다.

카가와현의 숙박시설 정보는 여기에서▶▶▶

카가와야도넷

검색

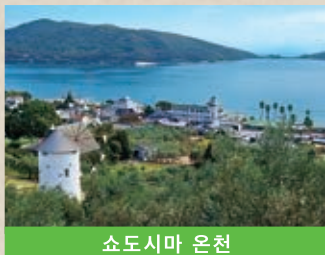

쇼도시마 온천

바다 소리를 들으며... 바다로 지는 석양을 바라보며... 머리 위로 펼쳐진 빛깔 하늘에 감싸이며... 개성 넘치는 온천이 모여있는 리조트 아일랜드에서 일산 속 피로를 풀어 힐링 할 수 있다.

tel.0879-82-1775 (쇼도시마 관광협회)



NOCOS 南川昌輝

다카마츠·시오노에 온천

나라 시대에 발견되었다는 현내에서 가장 오래된 시오노에 온천은 산속의 풍부한 자연으로 둘러싸인 온천마을. 다카마츠 중심부에는 세토내해 등의 조망을 자랑하는 노천탕과 온천을 갖춘 숙소들이 있다.

tel.087-851-2662 (다카마츠 호텔 요리 협동조합)
tel.087-893-0148 (시오노에 온천 관광협회)



곤피라 온천마을

고토하라공의 소재지에 있는 화려한 온천마을. 옛 곤피라 대극장 '가나미루자'와 양조장을 이용한 술 자료관 및 바다 과학관 등이 있으며 맛집과 기념품 상점이 다양하게 운영 중인 몬젠마치에서 산책을 즐길 수 있다.

tel.0877-75-3500
(고토하라초 관광협회/장소 : JR 고토하라역 앞)

기념품

여행 기념으로 카가와현의 전통 수공예 기법이 빛나는 기념품은 어떠세요?

마루가메 부채

일본 최고의 생산량을 자랑하는 카가와 부채는 에도시대 초기부터 대나무와 일본 종이로 만들어진 전통 공예품이기도 하다. 부채 만들기 체험도 인기가 있다.

사누키 폴 염색

찰쌀로 만든 풀을 이용해 '노보리'라는 깃발과 사자춤에서 사자의 몸통이 되는 천(유탄)에 쓰이는 등 역사가 깊다. 선명한 색의 가방도 매력적이다.

카가와 칠기

에도시대부터 수많은 명인과 거장들 탄생시킨 카가와와 옷칠 공예. 카가와 칠기를 만드는 다섯 가지 기법이 일본에서 국가 전통 공예품으로 지정되었다.

Aji Glass / Olive Glass

'아지이시'를 녹여 만든 푸른빛의 'Aji Glass'. 카가와현의 올리브 가지와 잎을 녹여 만든 녹색의 'Olive Glass'. 이러한 색깔은 카가와만의 것.

사누키 잇토보리

곤피라상의 몬젠마치에서 전해오는 공예품으로 대담하게 조각도의 칼자국을 살리면서도 세세한 부분은 섬세하게 조각했다.

보타오리

천이 튼튼해서 '다년간 유지된다'라는 의미로 붙여진 이름으로 겨울엔 따뜻하고 여름엔 시원한 직물이다. 막부에 바치는 진상품이기도 했다.

카가와현의 특산품 정보는 여기에서▶▶▶

LOVE 사누키상

검색



하리코노토라

아이들이 건강하게 성장하기를 기원하는 '엔기모노(縁起物)'로써 장식하는 '하리코노토라(중이 호랑이)'. 작은 크기의 '마메토라(豆虎)'는 가법제 선물하기 좋은 기념품이다.

사누키 카가리테마리(색실공)

다채로운 색의 초목 염색 실로 만든 예쁜 색실공. 기념품으로도 인기가 많으며 보존회에서 체험교실도 운영하고 있다.

다카마츠 분재 코케타마

다카마츠시는 일본 제일의 소나무 분재 산지로 키나사·고루분지 지구에는 분재 밭이 많다. 나만의 코케타마 만들기도 인기 있다.

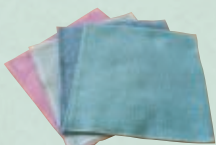

카가와현은 언제나 즐거움이 가득!

시즌 캘린더

봄

여름

가을

겨울

● 이벤트 ● 꽃놀이 시기 ● 제철 음식

2월 하순~3월 초순
히케타 히나마츠리

5월 초순
마루가메성 마츠리

4월 초순~4월 하순
시코쿠 곤피라 가부키 대공연

6월 초순
시오노에 반딧불 축제

8월 중순
사누키 다카마츠 마츠리

8월 초순
츠시마 신사 하계 대축제

3월 하순~4월 초순
리츠린 공원 봄 라이트업

7월 초순
무시오쿠리
(쇼도시마/히토야마-나카야마)

9월 하순
니오 팔삭 인형 마츠리

11월 하순
리츠린 공원 가을 라이트업

3월 하순~4월 초순
시코쿠무라 톨립

5월 하순~6월 중순
키카쿠 공원 붓꽃

10월 중순~11월
24개의 농동자 영화 마을 코스모스

10월 중순~11월 하순 ※봄도 제철
레오마 리조트 장미

2~3월
타키노미야 텐만구 매화

4월 중순~5월 하순
플라워파크 우라시마 마거리트

6월 중순~6월 하순
시우데야마 수국

11분 하순~12월 초순
이와부 하치만 신사 은행나무

1월 하순~2월 하순
오기지마 수선화마을

4월~5월 중순
사누키 연어

7월~9월
병어

10월~12월
올리브 방어

12월~3월
굴

4월 중순~6월 하순
삼치

8월~9월
배

10월~3월
주꾸미

1월~3월
키조개 (타치가이)

3월~7월
아스파라거스 (사누키노메자메)

8월
샤인 머스캣

2월~4월
딸기 (사누키히메)

7월~8월 초순
복숭아

11월~1월
키위 (사누키 골드 외)

12월~1월
굴 (오바라베니와세)

시즌 정보는 여기에서!



주요 도시에서 카가와현으로 가는 방법

※자세한 교통정보는
안쪽 페이지를 확인하세요.



카가와현 내 소요시간 (분)

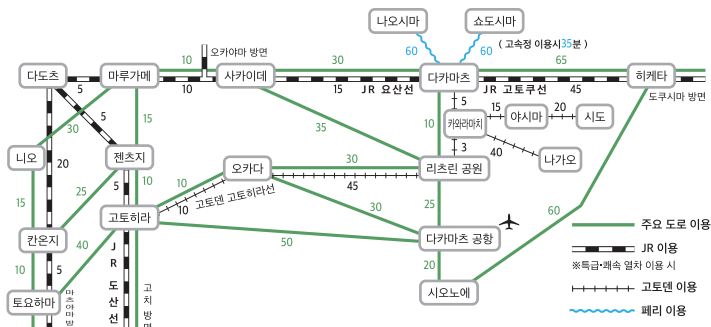

각종 문의처

- ▶ (공익사단법인) 카가와현 관광협회
高松市番町四丁目1-10
tel.087-832-3377
- ▶ 카가와현 도쿄사무소
東京都千代田区平河町2-6-3
都道府県会館9階
tel.03-5212-9100
- ▶ 카가와현 오사카사무소
大阪市中央区東心齋橋1-18-24
クロスシティ心齋橋4階
tel.06-6281-1661
- ▶ 리츠린 공원 관광사무소
高松市栗林町一丁目20-16
tel.087-833-7411
- ▶ 카가와-다카마츠 투어리스트 인포메이션
다카마츠시 하마노초 JR다카마츠역사 내
tel.087-826-0170
- ▶ JR다카마츠역 철도 안내소
다카마츠시 하마노초 JR다카마츠역사 내
tel.087-825-1701
- ▶ 다카마츠역 앞 호텔·료칸 안내소
다카마츠시 하마노초 JR다카마츠역 앞
tel.087-822-7173
- ▶ 다카마츠 공항 인포메이션센터
다카마츠 공항 여객터미널 빌딩
1층 도착 로비
tel.087-814-3355
- ▶ 카가와·곤피라 관광안내소
仲多度郡琴平町811
tel.0877-75-3500
- ▶ (일반사단법인) 쇼도시마 관광협회
小豆郡小豆島町西村甲1896-1
オーブナビ小豆島内
tel.0879-82-1775
- ▶ 시오노에 온천 관광협회
高松市塩江町安原上東390-9
tel.087-893-0148

카가와현 공식 관광사이트 / 배리어 프리 정보 검색 사이트 / 시코쿠 88개 순례지 정보 사이트 / 예술제 관련 정보 사이트



우등천 타비넷



오데카케 맵 카가와



(일반사단법인) 시코쿠 88개 영장회



ART SETOUCHI

발행: (공익사단법인) 카가와현 관광협회 카가와현은 '카가와 세트우치 아트 관광권'으로 인정받았습니다.
※계재된 정보는 2023년 8월 현재의 내용이며 변경될 가능성이 있습니다.



본 팜플렛은 친환경 'FSC' 인증제 및 관리 원재료와 유해 물질이 거의 나오지 않는 '식물성 잉크'를 사용하였습니다. 또한 패스기 발생되지 않는 '물'을 사용하지 않는 인쇄 기술을 이용해 인쇄했습니다.



범례	
	관공지
	경관지
	관광시설
	공원
	민정
	시정
	도시사무소
	신사
	사찰
	고속도로
	국도
	지방도
	기타
	J.R.선
	민철
	역
	시정
	도시사무소
	신사
	사찰
	고속도로
	국도
	지방도
	기타
	J.R.선
	민철
	역



항공기	
도쿄(하네다) = 다카마쓰	08:58-18:419
오사카(간사이) = 다카마쓰	07:50-02:222
미야자키 = 다카마쓰	07:50-5:538
오기타(나미에) = 다카마쓰	07:50-02:222
상하이 = 다카마쓰	02:1800-8:100
타이베이 = 다카마쓰	07:50-6:666
홍콩 = 다카마쓰	08:120-4:730
도쿄(하네다) = 다카마쓰	08:58-18:419
오사카(간사이) = 다카마쓰	07:50-02:222
미야자키 = 다카마쓰	07:50-5:538
오기타(나미에) = 다카마쓰	07:50-02:222
상하이 = 다카마쓰	02:1800-8:100
타이베이 = 다카마쓰	07:50-6:666
홍콩 = 다카마쓰	08:120-4:730
도쿄(하네다) = 다카마쓰	08:58-18:419
오사카(간사이) = 다카마쓰	07:50-02:222
미야자키 = 다카마쓰	07:50-5:538
오기타(나미에) = 다카마쓰	07:50-02:222
상하이 = 다카마쓰	02:1800-8:100
타이베이 = 다카마쓰	07:50-6:666
홍콩 = 다카마쓰	08:120-4:730

철도	
도쿄(하네다) = 다카마쓰	08:58-18:419
오사카(간사이) = 다카마쓰	07:50-02:222
미야자키 = 다카마쓰	07:50-5:538
오기타(나미에) = 다카마쓰	07:50-02:222
상하이 = 다카마쓰	02:1800-8:100
타이베이 = 다카마쓰	07:50-6:666
홍콩 = 다카마쓰	08:120-4:730
도쿄(하네다) = 다카마쓰	08:58-18:419
오사카(간사이) = 다카마쓰	07:50-02:222
미야자키 = 다카마쓰	07:50-5:538
오기타(나미에) = 다카마쓰	07:50-02:222
상하이 = 다카마쓰	02:1800-8:100
타이베이 = 다카마쓰	07:50-6:666
홍콩 = 다카마쓰	08:120-4:730

자동차	
도쿄(하네다) = 다카마쓰	08:58-18:419
오사카(간사이) = 다카마쓰	07:50-02:222
미야자키 = 다카마쓰	07:50-5:538
오기타(나미에) = 다카마쓰	07:50-02:222
상하이 = 다카마쓰	02:1800-8:100
타이베이 = 다카마쓰	07:50-6:666
홍콩 = 다카마쓰	08:120-4:730
도쿄(하네다) = 다카마쓰	08:58-18:419
오사카(간사이) = 다카마쓰	07:50-02:222
미야자키 = 다카마쓰	07:50-5:538
오기타(나미에) = 다카마쓰	07:50-02:222
상하이 = 다카마쓰	02:1800-8:100
타이베이 = 다카마쓰	07:50-6:666
홍콩 = 다카마쓰	08:120-4:730