

Il n'y a pas que les udons! Il y a beaucoup d'autres plaisirs et gourmandises!



CARTE DE KAGAWA

Carte  
touristique de  
la préfecture  
de Kagawa

# Kagawa Tabi

## (Voyage à Kagawa)



La plus petite préfecture  
du Japon vous promet une grande  
expérience inoubliable !

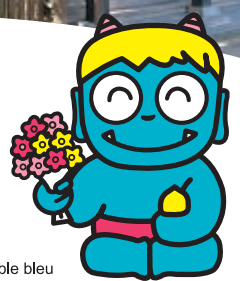

Gentil diable bleu

# À quoi ressemble la préfecture de Kagawa?

La préfecture de Kagawa est située dans la partie nord-est de Shikoku. C'est la plus petite préfecture du Japon avec au nord la plaine de Sanuki parsemée de collines, et au sud la chaîne de montagnes Sanuki. Lui appartiennent également 24 îles habitées, dont Shodoshima, baignant dans la mer intérieure de Seto. Notre préfecture est divisée en cinq zones. Nous allons vous présenter les attraits et les caractéristiques de chacune de ces zones.

## Seisan (Kagawa de l'ouest)

Zone adjacente à la préfecture d'Ehime. Vous pourrez y admirer, entre autres, des sites pittoresques le long de la mer intérieure de Seto : le Parc Kotohiki qui fait face à l'aire marine Hiuchi-nada et doit sa renommée à la sculpture de sable imitant une ancienne monnaie, la plage Chichibugahama réputée pour sa mer peu profonde, la péninsule de Shonai liée à la légende d'Urahima... Enfin, à Kan-on-ji se déroule une fête très connue pour ses chars géants appelés Chosa.

## Chusan (Kagawa du milieu)

C'est la zone qui accueille les visiteurs qui empruntent le Grand Pont de Seto pour entrer à la préfecture de Kagawa. Il y a non seulement des sites historiques (le château de Marugame, le temple Kotohira-gu ...) mais aussi des aquariums, des musées d'art et des parcs à thèmes... Vous pouvez également admirer ses paysages vallonnés de monticules en forme conique appelés « montagnes Omusubi (boulette de riz) ».

## Takamatsu et ses environs

Takamatsu est la porte d'entrée de la préfecture de Kagawa et le point de départ des excursions sur les îles. Vous pouvez visiter notamment la plus longue galerie marchande du Japon ou la presqu'île de Yashima, ancien théâtre de la célèbre bataille entre les Genji et les Heike. Avec de nombreuses nouvelles adresses à découvrir (cafés chics, par exemple), c'est la première étape idéale pour la découverte de Kagawa.

## Tosan (Kagawa de l'est)

Pour les visiteurs qui arrivent de Kyoto, Osaka ou Kobe et passent par le Pont du Détroit d'Akashi, la zone Tosan est la première étape de la découverte de Kagawa. Ses spécialités (sériole, wasanbon, gants...) font la fierté de Kagawa. Enfin c'est ici que se trouve le 88e temple – ultime étape – du pèlerinage de Shikoku.



## Shodoshima

C'est une île bénie par la nature avec des plages s'étendant devant la mer calme, des montagnes volcaniques éteintes, d'énormes rochers, des senmaida (rizières en terrasse), de l'eau de source..., mais il y a également un certain nombre d'établissements de loisirs à la portée de tous les budgets. Enfin, l'histoire, le climat et le terroir de l'île ont favorisé l'essor d'une variété de spécialités locales (olives, nouilles somen, sauce de soja...). Un grand nombre d'expériences vous attend.

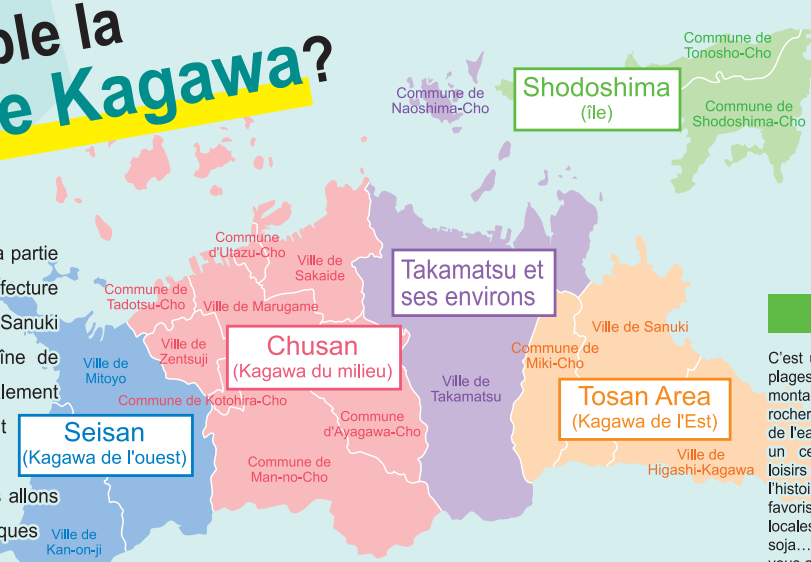

Ville de Takamatsu



## Parc Ritsurin-Koen



C'est un jardin promenade, ou jardin daimyo. Les seigneurs successifs issus des familles Ikoma et Matsudaira ont mis 100 ans pour l'embellir. Il présente des paysages très variés et pittoresques, d'où l'expression « un pas, un paysage ». Vous pouvez également vous adonner au plaisir d'une promenade en barque japonaise, privilège autrefois réservé aux seigneurs, ou vous arrêter dans le pavillon Kikugetsu-Tei pour une tasse de thé matcha accompagnée d'un gâteau japonais. Le jardin est illuminé au printemps et en automne pour faire découvrir les enchantements nocturnes des cerisiers en fleur ou des feuilles d'érable rougies.

tel.087-833-7411 (Bureau du tourisme du Parc Ritsurin-Koen)



Admirez la beauté d'un jardin classé « site spécial », plaisir autrefois monopolisé par les seigneurs de Takamatsu!



Immortalisez l'image miraculeuse créée par l'eau et la lumière!

Ville de Mitoyo



## Plage Chichibuga-Hama



Plage pour le baignade, longue d'environ un kilomètre avec une étendue d'eau peu profonde. La mare résiduelle qui s'y crée après le passage d'une marée reflète le paysage environnant comme un miroir. Elle connaît une renommée grandissante, et d'aucuns l'appellent « le salar de Uyuni du Japon ». Quand la marée basse et le coucher de soleil coïncident, la mare offre une vue à couper le souffle. Les différents reliefs de sable qui apparaissent à la marée basse sont aussi des régals pour les yeux. Il y a des cafés et restaurants le long de la plage pour ceux qui souhaitent se restaurer ou prendre un café en admirant le paysage spectaculaire. Vous pouvez vous renseigner sur l'heure de la marée basse et du coucher de soleil sur le site internet de l'Office du tourisme.

tel.0875-56-5880 (Office du tourisme et des échanges de Mitoyo)





## Grand Pont de Seto



C'est un grand pont qui relie les préfectures d'Okayama et de Kagawa. Les ouvrages grandioses s'harmonisent avec la mer calme de Seto pour créer un paysage attrayant. Les endroits les plus propices pour le voir sont notamment le Parc Mémorial du Grand Pont de Seto (il y a un musée et une place sur laquelle sont installés des œuvres d'art publics) et la Tour du Grand Pont de Seto qui offre une vue panoramique à 360 degrés à une altitude de 108 mètres.

tel.0877-45-2344 (Parc Mémorial du Grand Pont de Seto)  
tel.0877-45-8791 (Tour du Grand Pont de Seto)

Utilité et beauté.

Un long pont aussi grandiose qu'élégant relie Shikoku à l'île principale du Japon.



## « Torii du ciel » d'où on peut embrasser toute l'étendue de la mer intérieure de Seto

Ville de Kan-on-ji



## Temple Takaya-Jinja



Le sanctuaire principal du Takaya-Jinja se trouve au sommet du monticule Inazumi-yama (404 mètres d'altitude). Appelé également «Inazumi-Jinja» (ou plus affectueusement «Inazumi-san»), c'est un temple shintoïste dont le dieu est vénéré depuis très longtemps comme protecteur du riz. Depuis le sanctuaire d'en bas, on peut accéder au sanctuaire principal en gravissant les escaliers en pierre ou les sentiers en pente. À mi-chemin, trône une pierre géante appelée «Yurugi-Ishi».

Parvenu au sanctuaire principal, vous pouvez admirer à travers le torii (portail) toute la ville de Kan-on-ji et la mer intérieure de Seto avec l'impression d'être une des divinités de l'Olympe japonaise ! tel.0875-24-2150 (Association du tourisme de Kan-on-ji)  
\*On peut accéder au sanctuaire principal en voiture, mais la circulation est interdite les week-ends et jours fériés pour laisser circuler la seule navette. (À l'heure où ces lignes sont écrites – septembre 2021 –, la circulation est interdite et le service de navette est suspendu à cause d'un risque de chutes de pierres.)



## Heureux sont ceux qui gravissent les escaliers de Konpira-San!

Commune de Kotohira-Cho



## Temple Kotohira-Gu



Affectueusement appelé «Konpira-San», ce temple est dédié à un dieu protecteur des marins. Il est surtout connu pour ses escaliers en pierre : 785 marches jusqu'au sanctuaire principal, et de là 1,368 marches jusqu'au sanctuaire intérieur. Sur le chemin vers ces sanctuaires, il y a de nombreux monuments à visiter (temple Asahi-no-Yashiro classé « bien culturel important », pavillon Shoin également classé, bâtiment abritant le saint des saints, musée du temple...) ainsi que le café-restaurant Kamitsubaki géré par Shiseido Parfour. Vous pouvez aussi découvrir un exemple typique de monzen-matchi (quartier commerçant développé autour d'un temple) réunissant de nombreux établissements de restauration et magasins de souvenirs. tel.0877-75-2121



## Parc où on se croirait au bord de la Méditerranée

Commune de Shodoshima-Cho



## Michi-no-eki (station du chemin) - Shodoshima Olive Park



Ferme touristique spacieuse avec une oliveraie et un champ de plantes aromatiques qui s'étendent sur une colline surplombant la mer intérieure de Seto. Il y a aussi des coins photogéniques qui donnent des images pittoresques dont on dirait qu'elles sont tirées d'un film romantique : musée de l'olive, moulin à vent grec... Vous trouverez également un restaurant qui sert des plats mettant en valeur l'olive et d'autres produits du terroir, un magasin qui propose notamment une multitude de produits à base d'olive, un onsen (bain chaud), un hôtel...

tel.0879-82-2200





# ZONE Takamatsu et ses environs



Ville de Takamatsu

## Yashima

La presqu'île Yashima, théâtre de la célèbre bataille dont le héros fut le général Yoshitsune, offre une vue magnifique sur la mer intérieure de Seto de jour comme de nuit. Sur son sommet qui forme un plateau, il y a notamment le temple Yashima-ji, 84<sup>e</sup>

étape du pèlerinage de Shikoku, le Nouvel Aquarium de Yashima, les vestiges d'une forteresse, et la Maison Yashimaru dédiée aux échanges artistiques et culturelles.  
tel.087-839-2416 (Service du tourisme et des échanges de Takamatsu)



Ville de Takamatsu

## Site historique du château de Takamatsu (Parc Tamamo-Koen)

Parc aménagé sur le site du château des seigneurs de Takamatsu, connu comme l'un des trois plus grands « châteaux dans la mer ». Dans les douves remplis d'eau de la mer nagent des dorades. Plusieurs bâtiments dont la tourelle sont classés « biens culturels importants du Japon » et l'ensemble de l'enceinte y compris un jardin de pierres est désigné « site spécial » par l'État. La porte Sakura Gomom reconstruite à l'identique au terme de 12 ans de travaux ajoute à la majesté de ce château.  
tel.087-851-1521 (Office de gestion du Parc Tamamo-Koen)



Ville de Takamatsu

## Takamatsu Bonsai no Sato (Village Bonsai)

C'est au cœur des quartiers de pépiniéristes -qui constituent le plus grand centre de production de bonsai de pin du Japon- que se trouve cet espace d'exposition et de vente de bonsai. La seule vue des chefs d'œuvres de cet art botanique vous procure quiétude et sérénité. Plusieurs événements sont prévus: initiation à l'art du bonsai, vente aux enchères...

tel.087-874-2795



Ville de Takamatsu

## Musée Shikoku-Mura

Niché au pied de la colline de Yashima, c'est un musée en plein air où vous trouverez d'anciennes maisons en provenance de différentes régions de Shikoku, dont quelques-unes sont classées « biens culturels importants du Japon ». Elles ont été démontées avant d'être remontées ici. La «Galerie Shikoku Mura» dont l'architecture est due à Tadao Ando abrite une collection variée composée notamment de tableaux, sculptures et œuvres d'art persanes.  
tel.087-843-3111



Commune de Naoshima-Cho

## Naoshima

L'île Naoshima, qui garde le cachet de l'époque où elle était un centre névralgique des routes maritimes, est désormais un haut lieu de l'art contemporain de renommée internationale. Elle héberge notamment le complexe hôtel/musée Benesse House et le Musée d'art de Chichū pour offrir une parfaite harmonie entre les œuvres d'art exposées et l'environnement naturel où la mer est omniprésente.  
tel.087-892-2299 (Association du tourisme de Naoshima-Cho)

« Citrouille rouge » de Yayoi Kusama, 2006 – Espace vert du Port de Miyanoura, Naoshima



Ville de Takamatsu/Ville de Sakaide

## Goshikidai

Formée par 5 collines, c'est une presqu'île baignée par la mer intérieure de Seto. On y trouve notamment le village de vacances Sanuki-Goshikidai, deux étapes du pèlerinage de Shikoku, le Musée de l'histoire de la mer intérieure de Seto et une route panoramique qui relie tous les endroits à visiter.

tel.087-839-2417 (Service du tourisme et des échanges de Takamatsu)

tel.0877-44-5015 (Sous-service Nigiwai - Service Industrie de Sakaide)



Ville de Takamatsu

## Musée-Jardin Noguchi Isamu

Ici, l'atelier ainsi que la maison où Isamu Noguchi, sculpteur de renommée internationale, a passé ses dernières années sont préservés et peuvent être visités sur réservation. Quelque 150 œuvres exposées dans le jardin et le magasin permettent une immersion dans l'univers de l'artiste.

tel.087-870-1500 \*Visite sur réservation  
Photos fournies par le Musée-Jardin Noguchi Isamu

Ville de Takamatsu

## Sanuki Kodomo no Kuni (Centre de loisirs pour enfants)

Vous pouvez louer une bicyclette pour parcourir l'espace de plein air qui héberge de nombreux jeux extérieurs. L'aéroport de Takamatsu se trouvant à deux pas, vous pouvez voir de près les atterrissages et décollages d'avions. Le bâtiment «Wakuwaku Jido Kan» abrite un planétarium et offre une grande variété d'apprentissages ludiques.  
tel.087-879-0500



# ZONE Tosan

Ville de Sanuki

## Temple Okubo-ji

Le dernier des 88 temples du pèlerinage de Shikoku. C'est ici que les pèlerins savourent la satisfaction d'avoir accompli le pèlerinage. Il est aussi connu pour la beauté de ses glycines et érables. Il y a un sanctuaire où sont réunis 88 sacs contenant des grains de sable en provenance des 88 temples du pèlerinage. On dit que marcher sur ces sacs en priant produit le même effet qu'un pèlerinage complet.  
tel.0879-56-2278



Ville de Sanuki

## Japan Dolphin Center

Dans une étendue maritime où cohabitent les hommes et la nature, vous pouvez jouir d'une joyeuse compagnie de dauphins. Vous pouvez nourrir les dauphins, vous initier à leur dressage, nager avec eux dans l'eau peu profonde... Les jeunes et moins jeunes pourront ramener à la maison un souvenir inoubliable.  
tel.0879-23-7623



Ville de Sanuki

## Musée Gennaï Hiraga

C'est un musée qui offre une immersion ludique dans la vie ce génie touche-à-tout (inventeur, concepteur-rédacteur, artiste...) de l'époque d'Édo à travers notamment une réplique fidèle de son Elekiter (générateur d'électricité). Non loin de là, on peut visiter sa maison natale et son jardin de plantes médicinales.  
tel.087-894-1684



Ville de Higashi-Kagawa

## Vestiges du château de Hiketa

C'était un château en montagne, élevé sur des murs en pierre, construit par le seigneur de Takamatsu, Ikoma, à la fin de l'époque des guerres civiles. Il en subsiste des murs de pierre. Si vous réservez au plus tard 2 semaines plutôt, vous aurez la chance de vous faire accompagner par un guide bénévole. Désigné « site historique » par l'État, l'ensemble des vestiges a été sélectionné par la Fondation des châteaux japonais pour figurer sur la «2e liste des 100 châteaux japonais remarquables».  
tel.0879-26-1238 (Service de l'apprentissage continu de Higashi-Kagawa)

\*Service de guide sur réservation

Ville de Higashi-Kagawa

## Jardin zoologique Shirotori

C'est un zoo où des animaux de petite taille se promènent librement. Si vous avez de la chance, vous pouvez éventuellement caresser des bébés animaux sauvages (événements spéciaux). Autrement, on vous propose de nourrir des animaux et d'assister à des spectacles d'animaux.  
tel.0879-25-0998



Ville de Higashi-Kagawa

## Sanshu Izutsu Yashiki

Point de départ de ceux qui visitent le quartier historique qui conserve le cachet de l'époque où il prospérait grâce à son port à l'abri du vent. Cet ancien commerce-habitat propose aux visiteurs des produits locaux et offre des expériences artisanales (moulage et démolage de gâteaux de sucre, confection de gants personnalisés...). Il abrite également un café dont la spécialité est le donburi avec des sashimi de sériole marines.  
tel.0879-23-8550



Commune de Miki-Cho

## Taiko no mori (Forêt de la nuit des temps)

En empruntant « l'avenue sur l'eau », les visiteurs traversent l'étang et se dirigent vers la forêt de la nuit des temps qui héberge des jeux extérieurs dont certains sont en forme de dinosaures (tyrannosaure, triceratops...). À la fin de l'automne, la forêt se colore des feuilles rouges de ses sapins d'eau dont le nom latin « Metasequoia » fut proposé par feu le professeur Shigeru Miki, botaniste originaire de Miki-Cho.  
tel.087-891-3320 (Sous-service commerce, industrie, tourisme - Service dynamisation économique de Miki-Cho)



Ville de Sanuki

## Parc Naturel d'Ogushi

Ce parc qui présente une vue imprenable sur la mer intérieure de Seto est organisé autour d'un grand espace vert. Il y a un auditorium en plein air, un terrain de camping, des cabanes, le plus ancien établissement vinicole de Shikoku... Un grand choix de loisirs à vivre en pleine nature.  
tel.087-894-1114 (Service Commerce, Industrie et Tourisme de Sanuki)





# ZONE Île Shodoshima

Commune de Tonosho-Cho

## Angel Road (Promenade des Anges)

©cubic-It [Shimasora Satsui] MAP A-6

C'est un bras de sable qui apparaît à marée basse. On dit que des anges viennent bénir les amoureux qui empruntent ce chemin main dans la main ! Non loin de là, il y a l'« Observatoire de la colline de la promesse » où les couples peuvent sonner la « Cloche du bonheur ».

(Service Commerce, Industrie et Tourisme de Tonosho-Cho)



Commune de Tonosho-Cho

## Parc mémorial des Zannen Ishi (pauvres pierres) du Château d'Osaka.

C'est un parc organisé autour de 40 pierres extraites mais abandonnées -d'où leur appellation «zannen ishi (pauvres pierres)» - lors de la restauration du château d'Osaka au début du 17e siècle. Y sont également exposés des outils utilisés pour le transport des pierres. On propose une petite leçon du travail de la pierre. Il y a aussi un pavillon proposant des produits locaux et un marché de vente directe pour le grand plaisir des visiteurs.

tel.0879-65-2865 \* Travail de la pierre sur réservation



Commune de Tonosho-Cho

## Teshima

Connue comme une île d'art contemporain, elle héberge plusieurs établissements dédiés à l'art ainsi qu'un certain nombre d'œuvres d'art publics. Vous pouvez également admirer de beaux paysages qui symbolisent cette île bénie par la nature, comme la colline Danyama au pied de laquelle se trouve une source d'eau pure ou les rizières en terrasse.

tel.0879-68-3135 (Association du tourisme de Teshima - ONG)



Commune de Shodoshima-Cho

## Kankakei

Admiré comme l'une des trois plus belles gorges du Japon, ce site pittoresque est plébiscité par ceux qui visitent la mer intérieure de Seto. Depuis le téléphérique, vous pouvez voir de près les falaises et les rochers extraordinaires formés au cours de deux millions d'années, qui se parent de tendres feuilles vertes, de fleurs d'azalée rouges ou de feuilles rouges d'érable. (Téléphérique de Kankakei)



Commune de Shodoshima-Cho

## Hishio no Sato (Village de la sauce de soja)

«Hishio no Sato» est un quartier où s'alignent des fabriques de sauce de soja et de tsukudani, deux spécialités traditionnelles de l'île. Il conserve son cachet d'antan avec des tuiles et des palissades en planche noircies par le champignon de la sauce de soja contrastant avec la blancheur des murs en plâtre. L'un des entrepôts de sauce de soja a été désigné «bien culturel matériel enregistré du Japon».

tel.0879-82-1775 (Association du tourisme de Shodoshima)



Commune de Shodoshima-Cho

## Shodoshima Furusato Village

Un complexe de loisirs où vous pouvez vous divertir, découvrir, séjourner, vous restaurer et faire du shopping. Un grand choix d'activités est proposé : kayak de mer, pêche, initiation à la fabrication d'objets artisanaux, cueillette de fraises... Le coucher de soleil sur la mer que l'on peut admirer ici, reconnu comme l'un des 100 meilleurs couchers de soleil du Japon, vaut à lui seul le détour.

tel.0879-75-2266



Commune de Shodoshima-Cho

## Village du Cinéma «Vingt-quatre prunelles»

Un parc avec pour thème le cinéma japonais et l'écrivaine Sakae Tsuboi. Il a été aménagé sur le lieu de tournage du film «Vingt-quatre prunelles», adaptation d'un roman de Tsuboi. Immergez-vous dans l'univers nostalgique du film en visitant par exemple l'école construite en bois. Du printemps à l'automne, un bateau ferry assure la liaison entre ce Village et le qui en bas du Shodoshima Olive Park.

tel.0879-82-2455

# Gastronomie

Bénie par la nature, la préfecture de Kagawa est un paradis pour les gourmands : Sanuki udon bien sûr mais aussi fruits, sakés, gâteaux, animaux d'élevage nourris d'olives, ...

Lien vers les informations gastronomiques de Kagawa

Gastronomie de Kagawa

Rechercher



### Sanuki udon

Soul food de Sanuki, l'udon se consomme de manière variée et avec un grand choix de garniture. Visitez Kagawa, alias la préfecture des udon, pour une immersion dans l'univers du Sanuki udon !

À ceux qui visitent notre préfecture en automne ou hiver, nous recommandons vivement l'« Uchikomi Udon », plat chaud et réconfortant de Sanuki !

### Animaux d'élevage nourris d'olives

Les bovins, les porcs et les poulets nourris de grignons d'olives sont en train de gagner le statut de spécialités gastronomiques de Kagawa grâce à la qualité gustative de leur viande.

Viande pas trop grasse, savoureuse et saine !

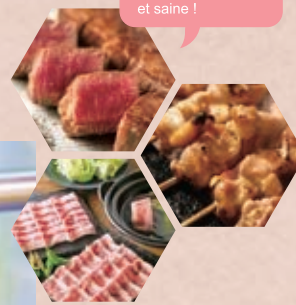

### Iriko

Les irikos de Kagawa se caractérisent par la densité de leur saveur. Ils entrent dans la préparation d'une grande variété de plats. Ils sont notamment indispensables pour préparer la soupe ou la sauce qui accompagnent les Sanuki udons.



### Zoni à an-mochi

Plat traditionnel de Kagawa, c'est un bouillon constitué de miso blanc, légumes, tofu, et mochi (gâteau de riz) rond fourré de pâte d'haricots sucrée. Le bouillon à base d'irikos s'harmonise à merveille avec le miso blanc et la pâte d'haricots sucrée.



### Somen fait main

L'île Shodoshima est l'un des trois hauts lieux du somen (nouilles très fines à base de farine de blé) du Japon. Ici est perpétuée la tradition de production de somen à la main. Vous pouvez donc y goûter des somen frais, et faire une expérience de hashiwake (procédé consistant à séparer les fils de pâte un à un à l'aide d'un pinceau en bambou.)



### Sauce de soja

La production de la sauce de soja de Kagawa a vu le jour à Shodoshima il y a 400 ans. Tout en perpétuant le savoir-faire ancestral, l'île reste l'un des hauts lieux de la sauce de soja à la fois qualitativement et quantitativement.



### Wasanbon (sucre fin japonais)

C'est un sucre au goût délicat et raffiné, fabriqué selon un savoir-faire vieux de plus de 200 ans. Les visiteurs sont invités à confectionner de petits gâteaux japonais avec du sucre wasanbon en se servant d'un moule de bois.



### Hone-tsuki-dori

C'est une cuisse de poulet avec os cuite au four. Juteuse et bien épicée, elle se marie bien avec une boisson alcoolisée.



### Sucre rare

C'est un nom générique désignant les sucres qui existent en petites quantités dans la nature. Un sirop contenant du sucre rare a été développé à Kagawa et reconnu comme « aliment avec des propriétés bénéfiques pour la santé », parce qu'il fait augmenter la glycémie plus lentement que le sucre normal. Il peut remplacer le sucre normal dans vos desserts ou plats.

### Oiri

C'est un petit gâteau sec à base de riz, indispensable pour le mariage depuis plus de 400 ans à Kagawa. Aujourd'hui, il a du succès auprès des touristes parce que ses jolies couleurs et formes sont censées promettre le bonheur.



### Sakés locaux

On dit que l'on brassait du saké de grande qualité à Sanuki depuis très longtemps. Plus récemment, le saké fermenté avec de la « levure extraite d'olives de Sanuki » fait parler de lui. Découvrez les sakés locaux de Sanuki soigneusement élaborés !



### Glaces à l'italienne originales

Essayez les glaces aux parfums spécifiques de Kagawa : sauce de soja, tsukudani, olive... ou la glace qui ressemble à des nouilles udons enroulées. Et laissez-vous tenter par une glace joliment garnie d'oïri ou de feuilles d'or !



# ZONE Chusan



Ville de Marugame

## Château de Marugame



Son donjon à 3 toits et 3 étages est le plus petit et le plus adorable des 12 derniers authentiques donjons japonais. Son soubassement est fait de pierres de taille entassées selon le meilleur savoir-faire de l'époque pour dessiner une courbe gracieuse dite « en éventail ».

tel.0877-22-0331  
(Association du tourisme de Marugame (Fondation générale))



Ville de Marugame

## Musée d'art contemporain Genichiro Inokuma de Marugame



Y est exposée en permanence une collection d'œuvres de Genichiro Inokuma, natif de Kagawa et peintre de renommée internationale. Ses expositions temporaires dédiées principalement à l'art contemporain sont également connues pour leur qualité. Le bâtiment du musée est un chef d'œuvre conçu par Yoshio Taniguchi, architecte que le peintre connaissait bien. Appelé par les citoyens « musée d'en face de la gare », il fait partie du paysage de la ville.

tel.0877-24-7755 Photographie: Yoshiro Masuda



Commune d'Ayagawa-Cho

## Michi-no-eki de Takinomiya



Le « Michi-no-eki de Takinomiya, pays des udons et fraises » a été inauguré en 2021. Vous y trouverez un restaurant d'udons, un autre restaurant où les produits du terroir sont à l'honneur, un magasin de souvenirs, un magasin de vente directe de produits agricoles et une pâtisserie. De janvier à mai, les visiteurs peuvent cueillir des fraises en serre.

tel.087-876-5018



Ville de Marugame

## Honjima



Connue pour avoir été le siège des pirates de Shiwaku, cette île offre aux visiteurs de nombreuses curiosités : quartier historique classé de Kasashima, Shiwaku-Kinbansho (ancien siège du gouvernement autonome des îles Shiwaku), tombes des Ninmyo (responsables du gouvernement autonome) ... Sa superficie limitée (16,4 km de pourtour) permet de découvrir tous ses charmes à pied ou à vélo.

tel.0877-22-0331  
(Association du tourisme de Marugame (Fondation générale))



Ville de Marugame

## Parc Nakazu-Bansho-En



Ce jardin promenade, qui appartenait aux Kyogoku, seigneurs de Marugame, offre aux visiteurs de nombreuses curiosités: grand pin vieux de 600 ans en forme de parapluie, « Kancho-Ro » (le plus ancien pavillon de cérémonie du thé vert), musée de Marugame, Galerie de la céramique... À côté de ce jardin se trouve le Musée de l'Éventail de Marugame où on peut s'initier à la fabrication d'éventail.

tel.0877-23-6326 (Parc Nakazu-Bansho-En)  
tel.0877-24-7055 (Musée de l'Éventail de Marugame)



Ville de Marugame

## REOMA RESORT



Parc à thèmes proposant une grande variété d'attractions, défilés et spectacles ainsi que l'hébergement sur place (un hôtel) et une source thermale pour vous relaxer. Festivals de fleurs (roses au printemps et en automne, par exemple), illuminations, piscine en été... c'est un complexe de loisirs qui enchante les jeunes et moins jeunes toute l'année, de jour comme de nuit.

tel.0877-86-1071



Ville de Sakaide

## Musée départemental de Kagawa Higashiyama Kail - Setouchi



Dédié principalement à une collection d'estampes de Higashiyama Kail, maître incontesté de la peinture japonaise moderne, ce musée est une véritable perle. Son bâtiment a été conçu par Yoshio Taniguchi. Depuis le café du musée, on peut jouir d'une vue imprenable sur le Grand Pont de Seto, la mer bleue et l'île Hitsuishi-jima où naquit le grand-père du maître.

tel.0877-44-1333



Commune de Tadotsu-Cho

## Maison de la famille Gouda



C'est la maison de Fusataro GOUDA, entrepreneur (enseigne: Shimaya) respecté comme l'une des « Sept Divinités du Bonheur de Tadotsu » pour avoir contribué à la modernisation du bourg. Construite et agrandie entre le milieu de l'Ere Meiji et le début de l'Ere Showa, elle reflète la prospérité et la modernité de Tadotsu de l'époque. Le quartier où elle se trouve garde son cachet d'antan.

tel.0877-33-1116 (Service Politiques et Tourisme de Tadotsu-Cho) \*Visite de l'intérieur sur réservation



Commune de Tadotsu-Cho

## Temple Kongozen-Shonzan Shorinji



Siège du shorinji kenpo, art martial japonais pratiqué dans 39 pays du monde. Le temple se trouve au sommet d'une grande tour appelée « Dai Rato ». Non loin de là, se trouve le Parc Toryo célèbre pour ses cerisiers et son observatoire qui offre une vue magnifique sur la mer intérieure de Seto.

tel.0877-33-1010 \*Visite sur réservation



Ville de Zentsu-ji

## Temple Sohonzan Zentsu-ji



La 75e étape du pèlerinage de Shikoku. Fondé sur le lieu de naissance de Kobo-Daishi, ce temple est l'un des trois importants sanctuaires liés au souvenir de ce saint fondateur de l'école bouddhiste Shingon. La pagode de 5 étages, classée « bien culturel important », et les deux grands campniers ne sont que quelques-uns des trésors de ce sanctuaire dont les bâtiments sont disposés selon la conception des espaces d'origine.

tel.0877-62-0111



Commune d'Utazu-Cho

## Tour d'or



Cette tour aux reflets dorés est un observatoire haut de 158 mètres. Au sommet, il y a un aquarium fantastique appelé « Sora-Kin » qui invite les visiteurs à jouir d'une vue superbe sur le Grand Pont de Seto et les agglomérations à travers un aquarium transparent où des poissons rouges semblent voler dans le ciel. Les étages d'en bas abritent notamment un complexe de loisirs et un karaoké.

tel.0877-49-7070

## Aquarium de Shikoku



Cet aquarium se trouve dans le « Parc Utazu Rinkai Koen » connu pour offrir une vue magnifique sur le Grand Pont de Seto. Avec pour thème « Paysages aquatiques de Shikoku », cet établissement reproduit une grande variété d'environnements aquatiques de la mer intérieure de Seto, du Pacifique et du Fleuve Shimanto. Avec la mer en fond de tableau, la piscine aux dauphins est un régal pour les yeux non seulement de jour, mais aussi au coucher de soleil et de nuit.

tel.0877-49-4590 Photos fournies par l'Aquarium de Shikoku

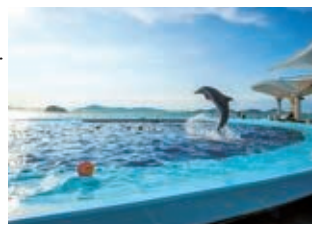

Commune de Man-no-Cho

## Parc National Sanuki-Man-no



Le seul parc national de Shikoku. Il y a des fleurs tout au long de l'année. En hiver, il devient le théâtre de l'événement d'illuminations le plus spectaculaire de Shikoku. Le Parc est aménagé et équipé de façon à répondre aux diverses attentes des visiteurs : jeux extérieurs de grande taille, itinéraires à vélo, terrain de camping...

tel.0877-79-1700

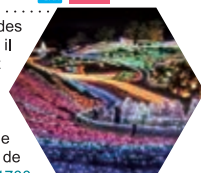



### Man-no-Ike

La plus grande retenue d'eau pour l'irrigation agricole du Japon. C'est Kobo-Daishi, grand prêtre et homme de génie, qui a dirigé les travaux de sa restauration. L'ouverture des vannes en juin pour irriguer les rizières est un événement qui annonce le début du repiquage du riz. En octobre 2018, l'État l'a classée « site spécial à préserver »  
tel.0877-73-0122  
(Service dynamisation économique de Man-no-Cho)



### Commune de Kotohira-Cho



### Grand Théâtre de Konpira (Kanamaru-Za)



Le plus ancien théâtre du Japon datant de 1835. Chaque printemps, il accueille des vedettes du kabuki (théâtre traditionnel) pour les « Grands spectacles de Shikoku Konpira Kabuki » et obtient un succès qui ne se dément pas. Quand il n'y a pas de spectacle, on peut visiter les coulisses et découvrir la machinerie.  
tel.0877-73-3846



## ZONE Seisan



### Ville de Mitou



### Monticule Shiude-Yama (Réninsule de Shonai)

La péninsule de Shonai est l'un des lieux liés à la fameuse légende d'Urashima Taro. Quand Urashima ouvrit la boîte laquée (Tamatebako) ramenée du Palais du fond de la mer où il passa des jours merveilleux, une fumée blanche en sortit et monta vers le monticule Shiude-Yama pour devenir un nuage pourpre... Ce monticule mythique se pare de la floraison de ses cerisiers au printemps et de fleurs d'hortensia au début d'été. L'observatoire du sommet offre une vue magnifique sur de nombreuses îles de la mer intérieure de Seto.  
tel.0875-84-7896 (Musée archéologique de Shiude-Yama)



### Ville de Mitou



### Michi-no-eki Fureai Park Mino

Cette station du chemin se trouve en bas du temple Iyadani-ji, 71e étape du pèlerinage de Shikoku. Elle abrite notamment une source thermale réputée pour ses bains en plein air, un hôtel, un centre commercial, des restaurants et un espace de jeux extérieurs (Cosmo Land Mino) avec un toboggan à rouleaux de 115 mètres.  
tel.0875-72-2601



### Ville de Kan-on-ji



### Téléphérique d'Unpen-ji

Embarquez-vous dans une des jolies cabines fabriquées en Suisse du « Téléphérique d'Unpen-ji » pour découvrir au sommet le temple Unpen-ji, 66e étape du pèlerinage de Shikoku, l'observatoire Bishamonten et le Parc du Sommet connu pour ses « balançoires du ciel » et son « cadre de photo du ciel ».  
tel.0875-54-4968



### Ville de Kan-on-ji



### Réplique en sable de la monnaie « Kan-ei-tsuho »

Sur la plage d'Ariake, qui figure sur la liste des « cent plus belles plages du Japon », se trouve une sculpture de sable géante avec une circonférence de 345 mètres. On dit que celui qui la voit ne sera jamais à court d'argent ! Non loin de là, il y a notamment des étapes du pèlerinage de Shikoku, le Parc départemental Kotohiki et le Musée dédié à l'histoire de la monnaie internationale.  
tel.0875-24-2150 (Association du tourisme de Kan-on-ji)



### Ville de Kan-on-ji



### Barrage de Honen-ike

Achevé en 1929, il est l'un des premiers barrages à arches en contrefort construits au Japon pour l'irrigation. On dirait un vieux château fort européen. Témoin d'une étape cruciale de l'histoire des ouvrages hydro-agricoles, il a été désigné « bien culturel important du Japon ».  
tel.0875-24-2150 (Association du tourisme de Kan-on-ji)

## Onsen

(station thermale de source chaude)

Les stations thermales de Kagawa se trouvent en île, montagne ou ville et offrent souvent aux visiteurs la possibilité de se baigner sans forcément descendre dans un hôtel.

Lien vers les informations sur les hôtels de Kagawa

Kagawa Yado Net Rechercher

(Site web de recherche d'hôtels)



### Station thermale de Shodoshima

Se baigner en écoutant le clapotis de la mer, en admirant le coucher de soleil sur la mer ou sous un ciel étoilé... Sur cette île de villégiature où il y a des bains chauds plus originaux les uns que les autres, vous trouverez un bain qui vous requinque en vous débarrassant de la fatigue de la vie quotidienne.  
tel.0879-82-1775 (Association du tourisme de Shodoshima)



### Station thermale de Shionoe, Takamatsu

La station thermale de Shionoe - la plus ancienne de Kagawa parce que sa source chaude aurait été découverte à l'époque de Nara - se trouve au cœur d'une nature florissante et entourée de montagnes. Au centre-ville de Takamatsu également, il y a des auberges avec des bains de source chaude ou des bains en extérieur qui offrent des vues imprenables sur la mer intérieure de Seto.  
tel.087-851-2662 (Syndicat de l'hôtellerie et de la restauration de Takamatsu)  
tel.087-893-0148 (Association du tourisme de la station thermale de Shionoe)



### Station thermale de Konpira

Développée au pied du temple Kotohira-gu, c'est une station thermale pittoresque. En flânant dans ses quartiers qui doivent leur prospérité au temple, vous trouverez le Grand Théâtre Konpira (Kanamaru-Za), un musée du saké aménagé dans un ancien chai, le musée maritime de Kotohira, des restaurants et des magasins de souvenirs.  
tel.0877-75-3500 (Association du tourisme de Kotohira-Cho, dont le siège se trouve à la sortie de la gare JR de Kotohira)

## Souvenirs à acheter

Ne voulez-vous pas ramener comme souvenirs de votre voyage des produits de l'artisanat traditionnel de Kagawa ?

Lien vers les informations sur les produits locaux de Kagawa

LOVE Sanuki-san Rechercher



### Uchiwa (éventail japonais) de Marugame

Kagawa est le premier producteur d'uchiwa au Japon. Ici, la fabrication de ce produit artisanal réalisé en papier japonais et bambou remonte au début de l'époque d'Édo. L'initiation à la confection d'un uchiwa est une expérience appréciée par les touristes.



### Sanuki Norizome (Teinture à la colle)

Il s'agit de décorer des tissus à l'aide de colle de riz gluante et de colorants. Traditionnellement, les tissus teints avec cette technique sont destinés aux bannières ou aux yutan (costume du lion) de la danse du lion. Aujourd'hui, ils servent à réaliser de jolis sacs aux couleurs vives, entre autres.



### Objets en laque de Kagawa

L'artisanat de la laque de Kagawa doit sa renommée à de nombreux maîtres artisans qui se sont succédé depuis la période d'Édo. Ses cinq principales techniques sont désignées « métiers d'art du Japon ».



### Aji Glass/Olive Glass (Verre d'Aji/Verre d'olive)

La belle couleur bleue du « Verre d'Aji » est due à la pierre d'Aji entrant dans les matières premières du verre en fusion, tandis que la teinte verte du « Verre d'Olive » provient de branches et feuilles d'oliviers de Kagawa réduites en poudre. Deux couleurs uniques qui symbolisent notre préfecture.



### Itobori (sculpture sur bois) de Sanuki

Cette sculpture sur bois est une tradition artisanale qui se perpétue dans les quartiers développés au pied du temple Kotohira-gu. Les marques de coups de burin audacieux s'harmonisent avec les détails finement soignés.



### Botaoiri (tissu)

Son nom signifie « durable pendant de nombreuses années ». Il tient chaud en hiver et frais en été. Les seigneurs de Takamatsu en faisaient cadeau au gouvernement shogunal en signe d'allégeance.

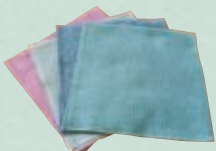

### Bonsaï de Takamatsu/ Kokedama (sphère de mousse)

Takamatsu est le premier producteur de bonsaï de pin au Japon. Dans les quartiers de Kinashi et de Kokubunji, on trouve ça et là des pépinières de bonsaï. L'initiation à l'élaboration d'un kokedama est une expérience très prisée par les touristes.



### Tigre en papier mâché

Le « tigre en papier mâché » est un talisman décoratif qui veille à ce que les enfants grandissent en bonne santé. Sa version petite taille « Mametora (petit tigre) » est un joli souvenir peu encombrant.



### Kagari Temari de Sanuki

Il s'agit de petites balles mignonnes fait main recouvertes de fils dont les couleurs variées sont obtenues par des teintures végétales. Elles ont un grand succès auprès des touristes. L'association pour la préservation du savoir-faire du Temari vous propose une leçon d'initiation à cet art.



## Printemps

## Été

## Automne

## Hiver

### Événements

### Meilleurs moments pour admirer les fleurs

### Produits de la saison

**Fin Février – Début mars**  
Hinamatsuri (fête des poupées) de Hiketa

**Début mai**  
Festival du château de Marugame



**Mi-août**  
Festival de Sanuki-Takamatsu

**Début octobre**  
Fête aux chosa de Sanuki Toyohama

**Fin novembre - Début janvier**  
Winter Fantasy (Parc Manno Koen)

**Début avril - Fin avril**  
Grands spectacles de Kabuki de Shikoku Konpira

**Début octobre - Fin novembre**  
Festival de la récolte des olives



**Début octobre**  
Grande fête annuelle du temple Kotohira-gu

**Début juin**  
Festival des lucioles de Shionoe

**Début août**  
Grande fête d'été du temple Tsushima-jinja

**Fin septembre**  
Fête des poupées de Nio Hassaku

**Fin novembre**  
Illuminations automnales du Parc Ritsurin-Koen

**Fin mars – Début avril**  
Parc Ritsurin-Koen Illuminations printanières



**Fin mars – Début avril**  
Parc Ritsurin-Koen Illuminations printanières



**Fin mars – Début avril**  
Parc Ritsurin-Koen Illuminations printanières

**Fin mars - Début avril**  
Shikoku Mura Tulipes

**Fin mai - Mi-juin**  
Parc Préfectoral Kikaku Iris

**Fin juin - Fin juillet**  
Champs de tournesols de Honoyama et Nakayama



**Mi-octobre - Novembre**  
Village Cinéma «Vingt-quatre prunelles» Cosmos



**Mi-octobre - Fin novembre**  
Reoma Resort Roses



**Février - Mars**  
Takimiya Tenmangu Pruniers en fleur

**Mi-avril - Fin-mai**  
Flower Park Urashima Marguerites

**Mi-juin - Fin juin**  
Monticule Shiude-Yama Hortensias



**Octobre**  
Parc Manno-koen Kochia scoparia

**Fin novembre - Début décembre**  
Temple Iwabu Hachiman Ginkgos

**Fin janvier - Fin février**  
Île Ogijima Champ de narcisses



**Avril - Mi-mai**  
Saumon de Sanuki

**Juillet - Septembre**  
Managatsuo (Pampus punctatissimus)

**Octobre - Décembre**  
Olive Hamatchi (sériele élevée avec des aliments contenant des feuilles d'olive en poudre)

**Décembre - Mars**  
Huître

**Mi-avril - Fin juin**  
Sawara (Thazard oriental)

**Août - Septembre**  
Poire

**Octobre - Mars**  
Poulpe ocellé

**Janvier - Mars**  
Tairagi (mollusque bivalve)

**Mars - Juillet**  
Asperge (variété : Sanuki no Mezame)

**Août**  
Shine Muscat (raisin de table)

**Décembre - Janvier**  
Mandarine (Obarabeniwase)

**Novembre - Janvier**  
Kiwis (dont la variété originale «Sanuki Gold»)

## Comment rejoindre la préfecture de Kagawa depuis les principales villes

\*Vous trouverez à l'intérieur de ce dépliant des informations plus détaillées sur les accès.

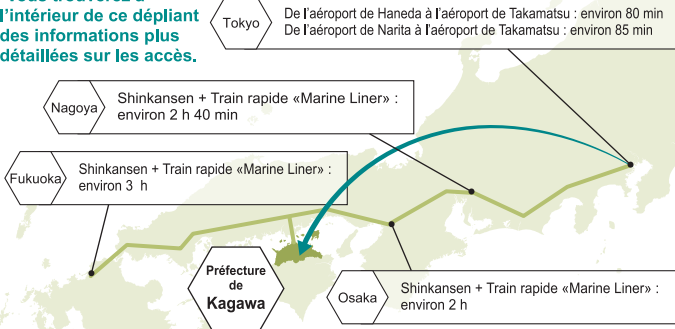

## Durées de trajet à l'intérieur de la préfecture (min)

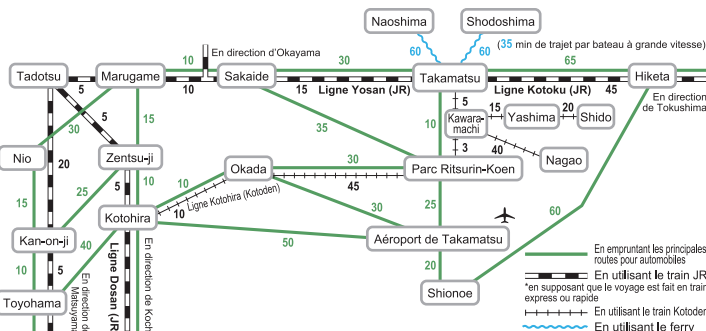

## Vous pouvez vous renseigner auprès de :

- **Association du tourisme de Kagawa (société publique)**  
4-1-10 Bancho, Takamatsu-Shi  
tel.087-832-3377
- **Antenne à Tokyo de la préfecture de Kagawa**  
2-6-3 Hirakawa-Cho Chiyoda-Ku Tokyo (9e étage du Prefectural Assembly Hall)  
tel.03-5212-9100
- **Antenne à Osaka de la préfecture de Kagawa**  
1-18-24 Higashi-Shinsaibashi Chuo-Ku Osaka-Shi (4e étage de l'immeuble Cross City Shinsaibashi)  
tel.06-6281-1661
- **Bureau du tourisme du Parc Ritsurin-Koen**  
1-20-16 Ritsurin-Cho Takamatsu-Shi  
tel.087-833-7411
- **Kagawa-Takamatsu Tourist Information (Comptoir Information Touristique)**  
Dans la gare JR de Takamatsu (Hamano-Cho, Takamatsu-Shi)  
tel.087-826-0170
- **Centre d'information ferroviaire de la gare JR de Takamatsu**  
Dans la gare JR de Takamatsu (Hamano-Cho, Takamatsu-Shi)  
tel.087-825-1701
- **Centre d'information hôtels et auberges à la sortie de la gare**  
À la sortie de la gare JR de Takamatsu (Hamano-Cho Takamatsu-Shi)  
tel.087-822-7173
- **Centre d'information de l'aéroport de Takamatsu**  
Hall d'arrivée, 1er étage des terminaux de l'aéroport de Takamatsu  
tel.087-814-3355
- **Bureau d'information touristique de Kagawa-Konpira**  
811 Kotohira-Cho Nakatado-Gun  
tel.0877-75-3500
- **Association du tourisme de Shodoshima** (association générale dotée d'une personnalité morale)  
1896-1 Ko Nishimura Shodoshima-Cho Shozu-Gun (dans l'immeuble Olive Navi Shodoshima)  
tel.0879-82-1775
- **Association du tourisme de la station thermique de Shionoe**  
390-9 Yasuhara—Kamihigashi Shionoe-Cho Takamatsu-Shi  
tel.087-893-0148

Site internet officiel du tourisme de la préfecture de Kagawa

**Udon-ken Travel Net**

Site de recherche informations accessibilité

**Odekake Map Kagawa**  
(Carte accessibilité de Kagawa)

Site web informations sur les 88 temples du pèlerinage de Shikoku

**Association des 88 temples du pèlerinage de Shikoku**  
(association générale dotée d'une personnalité morale)

Site web informations sur les festivals d'art

**ART SETOUCHI**

Brochure éditée par: Association du tourisme de Kagawa (société publique).  
La vocation artistique et touristique de Kagawa lui vaut le titre officiel de «Kagawa Setouchi Art Tourism Zone».  
\*Les informations figurant dans cette brochure sont à jour en août 2023 et susceptibles d'être modifiées.

MIX  
Paper | Supporting responsible forestry  
FSC® C004514

VEGETABLE OIL INK

Cette brochure est réalisée avec des matières certifiées et contrôlées FSC® ainsi qu'une « encre végétale » ayant très peu d'impact sur l'environnement. Nous avons également adopté l'impression sans eau qui ne génère pas de déchet liquide.

Lien vers les informations sur les produits de saison!



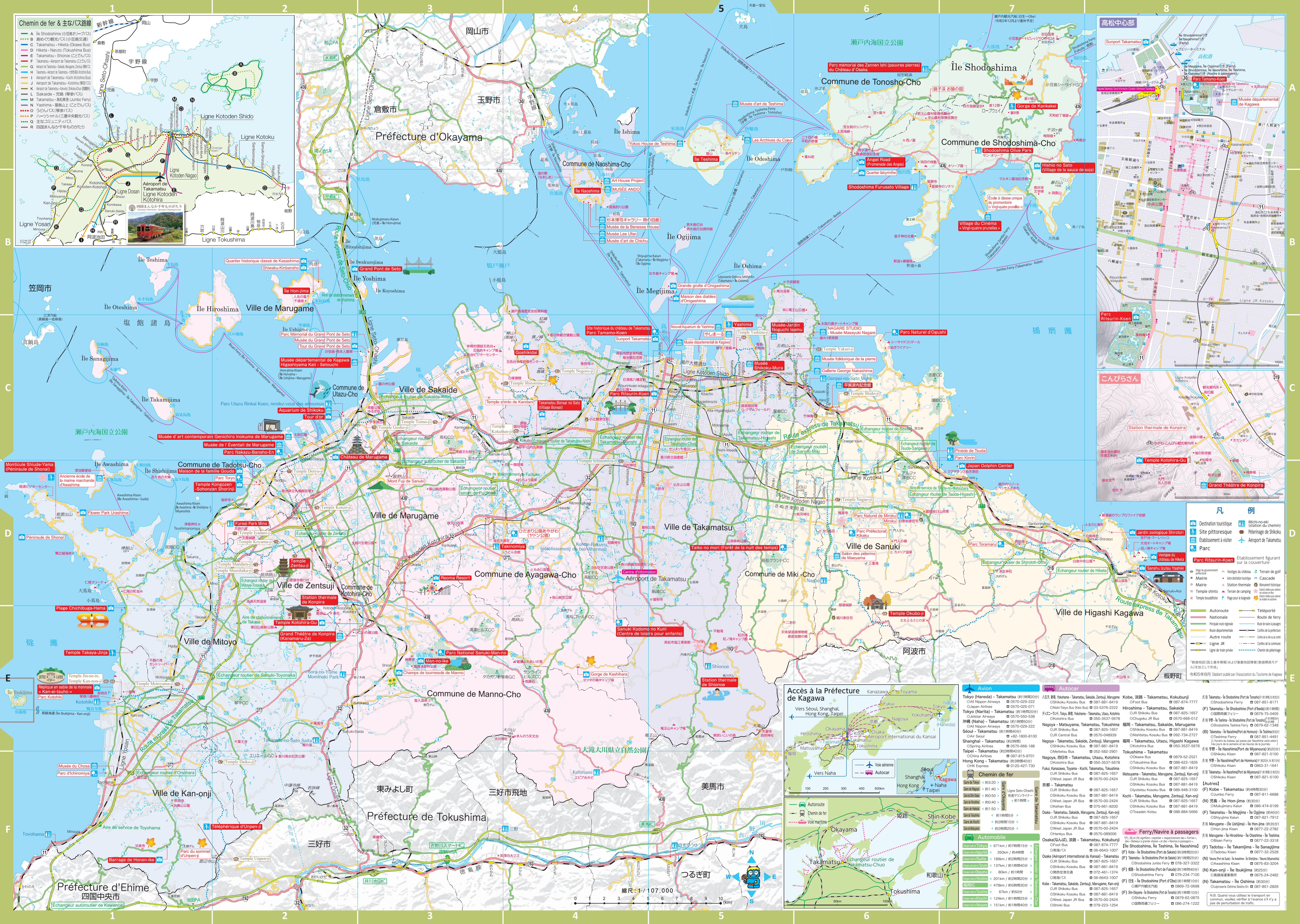

**Chemin de fer & 主なバス路線**

- A Ie Shodoshima (小豆島ラインバス)
- B 島めぐり観光バス (小豆島交通)
- C Takamatsu - Hiketa (Okawa Bus)
- D Hiketa - Naruto (Tokushima Bus)
- E Takamatsu - Shionoya (こごんバス)
- F Takamatsu - Airport de Takamatsu (こごんバス)
- G Airport de Takamatsu - Sakai, Wajima, Taniwa (こごんバス)
- H Takamatsu - Airport de Takamatsu - 徳島 (こごんバス)
- I Airport de Takamatsu - Kochi (こごんバス)
- J Airport de Takamatsu - Kotohira (こごんバス)
- K Airport de Takamatsu - Kotohira - Shikoku (こごんバス)
- L Sakai - 児島 (こごんバス)
- M Takamatsu - 高松港 (Jumbo Ferry)
- N Yashima - 高松山 (こごんバス)
- O ちよんバス (こごんバス)
- P ハートランドバス (三書中央観光バス)
- Q 主なコミュニティバス
- R 四国環状バス (千代田のものがたり)

**Islands and Coastal Features:**

- Isle Teshima
- Isle Oteshima
- Isle Hroshima
- Isle Sanajijima
- Isle Takamijima
- Isle Awashima
- Isle Shishijima
- Isle Mitoyo
- Isle Kan-onji

**Central and Eastern Cities:**

- Commune de Utazu-Cho
- Commune de Tadotsu-Cho
- Commune de Marugame
- Commune de Zentsuji
- Commune de Kotohira-Cho
- Commune de Manno-Cho
- Commune de Manno-Cho

**Western and Southern Cities:**

- Commune de Naoshima-Cho
- Commune de Oshima
- Commune de Miki-Cho
- Commune de Mito
- Commune de Mito
- Commune de Mito

**Western Islands and Coastal Features:**

- Isle Naoshima
- Isle Oshima
- Isle Oshima
- Isle Oshima
- Isle Oshima

**Central and Eastern Cities (continued):**

- Commune de Marugame
- Commune de Marugame
- Commune de Marugame
- Commune de Marugame
- Commune de Marugame

**Central and Eastern Cities (continued):**

- Commune de Marugame
- Commune de Marugame
- Commune de Marugame
- Commune de Marugame
- Commune de Marugame

**Central and Eastern Cities (continued):**

- Commune de Marugame
- Commune de Marugame
- Commune de Marugame
- Commune de Marugame
- Commune de Marugame

**Western Islands and Coastal Features (continued):**

- Isle Naoshima
- Isle Oshima
- Isle Oshima
- Isle Oshima
- Isle Oshima

**Central and Eastern Cities (continued):**

- Commune de Marugame
- Commune de Marugame
- Commune de Marugame
- Commune de Marugame
- Commune de Marugame

**Central and Eastern Cities (continued):**

- Commune de Marugame
- Commune de Marugame
- Commune de Marugame
- Commune de Marugame
- Commune de Marugame

**Central and Eastern Cities (continued):**

- Commune de Marugame
- Commune de Marugame
- Commune de Marugame
- Commune de Marugame
- Commune de Marugame

**Western Islands and Coastal Features (continued):**

- Isle Naoshima
- Isle Oshima
- Isle Oshima
- Isle Oshima
- Isle Oshima

**Central and Eastern Cities (continued):**

- Commune de Marugame
- Commune de Marugame
- Commune de Marugame
- Commune de Marugame
- Commune de Marugame

**Central and Eastern Cities (continued):**

- Commune de Marugame
- Commune de Marugame
- Commune de Marugame
- Commune de Marugame
- Commune de Marugame

**Central and Eastern Cities (continued):**

- Commune de Marugame
- Commune de Marugame
- Commune de Marugame
- Commune de Marugame
- Commune de Marugame

**Western Islands and Coastal Features (continued):**

- Isle Naoshima
- Isle Oshima
- Isle Oshima
- Isle Oshima
- Isle Oshima

**Central and Eastern Cities (continued):**

- Commune de Marugame
- Commune de Marugame
- Commune de Marugame
- Commune de Marugame
- Commune de Marugame

**Central and Eastern Cities (continued):**

- Commune de Marugame
- Commune de Marugame
- Commune de Marugame
- Commune de Marugame
- Commune de Marugame

**Central and Eastern Cities (continued):**

- Commune de Marugame
- Commune de Marugame
- Commune de Marugame
- Commune de Marugame
- Commune de Marugame

**Accès à la Préfecture de Kagawa**

Vers Séoul, Shanghai, Hong Kong, Taipei

Hiroshima, Okayama, Tokushima, Kochi, Matsuyama, Yamaguchi, Hiroshima, Okayama, Tokushima, Kochi, Matsuyama, Yamaguchi, Hiroshima, Okayama, Tokushima, Kochi, Matsuyama, Yamaguchi

**Chemin de fer**

Osaka (Aéroport international du Kansai) - Takamatsu

Osaka (Aéroport international du Kansai) - Takamatsu

Osaka (Aéroport international du Kansai) - Takamatsu

**Autocar**

Osaka (Aéroport international du Kansai) - Takamatsu

Osaka (Aéroport international du Kansai) - Takamatsu

Osaka (Aéroport international du Kansai) - Takamatsu

**Ferry/Navire à passagers**

Osaka (Aéroport international du Kansai) - Takamatsu

Osaka (Aéroport international du Kansai) - Takamatsu

Osaka (Aéroport international du Kansai) - Takamatsu

**例**

- Destination touristique
- Site pittoresque
- Établissement à visiter
- Parc
- Michino-eki
- Station de chemin de fer
- Pélerinage de Shikoku
- Aéroport de Takamatsu
- Établissement figurant sur la couverture

縮尺: 1/110,000