

繁体中文

不只有烏龍麵！好玩的！好吃的！有好多呢！



KAGAWA MAP

香川之旅

香川縣
觀光
地圖



在日本最小的縣
創造最大的回憶

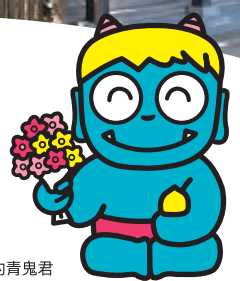

待人親切的青鬼君

香川縣是什麼樣的地方呢？

香川縣位於四國的東北部。

南部有讚岐山脈連綿不斷，北部有廣闊的丘陵地和讚岐平野，是日本最小的縣。

此外，包括小豆島在內，瀨戶內海中有24個有居民的島。

現在我們將香川縣分為五個區域進行介紹。

一同了解各個區域的魅力和特色吧。

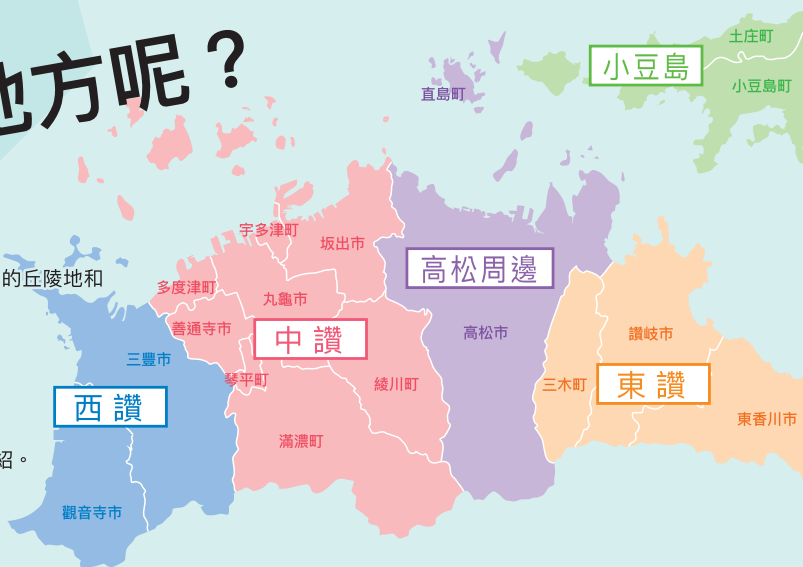

小豆島

這裡有寧靜的海灘、火山和巨岩，以及灌溉千畝田地的湧水，充滿了美麗的自然風景，同時也有各種休閒設施供人輕鬆享受。橄欖、素麵、醬油，在這裡有很多農產品，產業與歷史民情息息相關，可以得到多采多姿的體驗。

西讚

與愛媛縣相鄰的地區。面向燧灘，可以盡情欣賞瀨戶內海的美景，包括琴彈公園的錢形砂繪、淺灘海岸的父母濱、流傳著浦島傳說的莊內半島等。此外還有扛著乘載大太鼓的山車遊行的祭典等活動。

中讚

瀨戶大橋通往香川縣的入口。有丸龜城、金刀比羅宮等具有歷史價值的名勝古蹟，還有水族館、美術館和主題公園等觀光景點。還可以欣賞到被稱為「飯糰山」的圓錐形山丘林立的美景。

高松周邊

高松市是香川縣的玄關，也是跳島之旅的起點。擁有日本最長的拱廊形商店街，還有作為源平戰爭舞台的屋島等。這裡有很多時尚的咖啡廳及其他的新興景點，是香川觀光的重點區域。

東讚

從明石海峽大橋進入香川縣的話，此處就是從京阪神過來的入口。有許多香川具代表性的特產，如鯨魚、和三盆糖和手套等等，也是四國八十八所札所的最後一個札所所在，也就是祈願的終點。



高松市

栗林公園 (りつりんこうえん)

栗林公園是由生駒家和松平家的歷代藩主耗費了100多年時間建造的遊園式大名庭園。漫步在公園中，感受庭園被譽為「一步一景」的多變之美，在「掬月亭」體驗藩主的遊船之樂，享用抹茶及和菓子，度過優雅的時光。春天櫻花盛開，秋天紅葉綻放，這兩個季節在夜間還會點燈，體驗與白天不同的幻想氛圍。

tel.087-833-7411 (栗林公園觀光事務所)



化身主共享受國寶級的庭園

水和光孕育而出一張奇蹟



三豐市

父母濱 (ちちぶがはま)

父母濱是一個海灘長達1公里的海水浴場，海灣的潮水每到退潮時，湖面會像鏡子般映照周圍的景色，因此被稱為「日本的烏尤尼鹽湖」。退潮和日落交錯的時刻，會出現令人驚嘆的絕景。退潮後出現的海砂也很有觀賞性。附近還有咖啡廳和餐廳，可以一邊欣賞美景一邊享受美食或咖啡。退潮及日落的時刻表可參考官網資訊。

tel.0875-56-5880 (三豐市觀光交流局)



坂出市



瀨戶大橋



瀨戶大橋是連接香川縣和岡山縣的本州四國聯絡橋。可以欣賞到寧靜的瀨戶內海和壯麗的大橋共織的風景。在欣賞橋樑的最理想地點，有設置了公共藝術的廣場，附設紀念館的瀨戶大橋紀念公園，以及108公尺高，可眺望360°全景的瀨戶大橋塔。
tel.0877-45-2344 (瀨戶大橋紀念公園)
tel.0877-45-8791 (瀨戶大橋塔)



想眺望海景或跨越橋面都可以。 連接本州和四國，壯麗而優美的大橋



踏上石階，迎接幸福。金刀比羅。

琴平町



金刀比羅宮 (ことひらぐう)



「金刀比羅」作為海神受人敬仰。著名的是通往本宮的785階樓梯和通往奧社的1368階石階，沿途有國寶級的旭社、書院、社殿和寶物館等令人驚嘆的景點，以及由資生堂負責經營的咖啡廳和餐廳「神椿」。在門前町還有連綿成排的餐廳及伴手禮商店，非常熱鬧。

tel.0877-75-2121



一覽瀨戶內海的「天空鳥居」

觀音寺市



高屋神社



高屋神社又被稱為稻積神社，本宮位於標高404米的稻積山山頂，自古以來作為稻作之神受到人們的喜愛。

從下宮爬上山路和石階，途中有一塊被稱為「搖動岩」的巨大岩石。從本宮前可以透過鳥居眺望觀音寺市和瀨戶內海，給人一種化為天界神仙俯視絕景的感覺。

tel.0875-24-2150 (觀音寺市觀光協會)

※可以開車上山到達本宮，但週末和假日僅有接駁巴士

(截至令和3年9月，因落石導致車輛禁止通行，接駁巴士暫停運營)

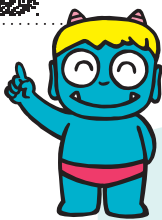

享受地中海風景的公園

小豆島町



道之站 小豆島橄欖公園



位於可俯瞰瀨戶內海，略高的小山丘上，有一座種滿橄欖樹和香草花園的觀光農園。在寬闊的園區中，有橄欖紀念館和希臘風車等，作為電影拍攝場景非常熱門

的勝地。可以在餐廳品嚐橄欖製成的當地料理，在伴手禮店購買橄欖加工品，其他還有溫泉及住宿設施等等。

tel.0879-82-2200



圖像分類



體感



歷史



自然



藝術



家族



高松周邊



高松市

屋島

這裡是源平戰爭中義經活躍的古戰場，日夜都能欣賞到美麗的瀨戶內海景色。在平坦的山上有四國通路第84番札所的屋島寺、新屋島水族館、古代山城遺址以及交流基地設施「Yashimaru」等。

tel.087-839-2416 (高松市觀光交流課)



高松市

史蹟高松城址(玉藻公園)

高松城址曾是藩主的居城，後來整修成公園。作為日本三大水城之一而聞名，城堡的護城河引進了瀨戶內海的海水，裡面有鯉魚游動。作為國家重要文化財的櫓和建築物、枯山水庭園等都是國家指定的史蹟。經過12年的時間修復的櫻御門仍然散發著昔日的風情。

tel.087-851-1521 (玉藻公園管理事務所)



高松市

高松盆栽之鄉

是日本最大的松盆栽生產基地，有盆栽的展示和銷售。就算只是欣賞這些凝聚大自然精華的盆栽作品也能治癒心靈。還會舉辦展示銷售會、體驗課程和拍賣會等各種活動。

tel.087-874-2795



高松市

四國村

位於屋島山腳下，移築和復原了來自四國各地的古民家等國家重要文化財的戶外博物館。由安藤忠雄設計的「四國村 Gallery」中，展示了繪畫、雕塑、東方藝術品等。

tel.087-843-3111



直島町

直島(なおしま)

除了具有歷史魅力的海上交通要衝之外，還是一個作為現代藝術之島而受到全球關注的地方。有著貝內塞之家和地中美術館等，可以享受瀨戶內海的自然美和藝術的融合。

tel.087-892-2299 (直島町觀光協會) 草間彌生「紅南瓜」2006年 直島、宮浦港綠地



高松市・坂出市

五色台

五色鮮明的山峰突出於瀨戶內海，其中包括讚岐五色台度假村露營場、四國通路的兩個札所、瀨戶內海歷史民俗資料館等，是一條可以享受優美風景的開車路線。

tel.087-839-2417 (高松市觀光交流課) tel.0877-44-5015 (坂出市產業課振興室)



高松市

野口勇庭園美術館

一座保存並展示世界知名雕塑家野口勇晚年時的工作室和住宅的美術館(預約制)。庭園和倉庫展示的作品約150件，空間整體彷彿化身為野口老師的藝術世界。

tel.087-870-1500 *預約制 照片提供:野口勇庭園美術館

高松市

讚岐兒童之國

室外設有許多遊樂設施和自行車租借，由於靠近高松機場，可以近距離看見噴射客機的起降。除了天文館外，還有美術、科學、音樂等各種體驗型遊樂設施的大型兒童館也很受歡迎。

tel.087-879-0500



東讚

讚岐市

大窪寺

四國通路最後的第88番札所，被稱為「結願之寺」。花季一到，就會看到美麗的紫藤和紅葉。據說如果在踩砂道場繞一圈，就能獲得與四國通路相同的祈願效果。

tel.0879-56-2278



讚岐市

平賀源內紀念館

這間紀念館復原了「エレキテル」(一種古老的電池)並讓人們能夠了解平賀源內足跡的紀念館。平賀源內是一位在江戶時代的奇才，作為藝術家、廣告寫手等職業，在廣泛的領域皆相當活躍。附近還有他的故居和藥草園。

tel.087-894-1684



東香川市

引田城址

這座城堡是在戰國時代末期由高松藩主生駒氏建造的總石牆城。當時的石牆仍然存在，可以通過提前2週的預約參加志工的導覽。被選為日本城郭協會的「繼日本100名城」，並被指定為國史跡。

tel.0879-26-1238 (東香川市生涯學習課) *導覽需要預約



東香川市

讚州井筒屋敷

位於繁華的港口旁邊的老街，是周遊漫步的起點。這裡有一間咖啡店販賣當地特產和美味的鱒魚漬井，另外還可以體驗和三盆糖製作和原創手套製作等活動。

tel.0879-23-8550



讚岐市

日本海豚中心

在美麗的里海與海豚一起嬉戲，是個夢想成真的地方。可以餵食海豚，體驗訓練員的工作，並與海豚一起在淺水區互動，無論年齡大小都能留下美好的回憶。

tel.0879-23-7623



讚岐市

大串自然公園

位於能一覽瀨戶內海的公園中，有以草坪廣場為中心的野外音樂廣場、露營場和別墅、四國第一家釀酒廠等，可以在大自然中享受多種多樣的休閒活動。

tel.087-894-1114 (讚岐市商工觀光課)

東香川市

白鳥動物園

以自由度極高而聞名的動物園，園內的小動物可以隨處走動迎接遊客。特定時段可以參加與猛獸寶寶互動的活動。還有餵食動物和動物表演等豐富多彩的活動！

tel.0879-25-0998



三木町

太古之森

穿過漂浮在池上的水上大道，就能夠看到設置了恐龍和三角龍等遊樂設施的太古之森。在晚秋時節，水彩會變成鮮紅色，這種植物是由三木町出身的學者三木茂(已故)命名的。

tel.087-891-3320 (三木町地區振興課 商工觀光組)



AREA 小豆島

土庄町

天使的散步道

只有在退潮時，才會從海中浮現的沙路。如果和重要的人牽手一起走過，據說天使會飛舞降臨並實現願望。附近還有「約定之丘展望台」，可以欣賞幸福之鐘。

tel.0879-62-7004 (土庄町商工觀光課)

MAP A-6



土庄町

大阪城殘石紀念公園

這個公園放置了 40 塊「遺憾之石」，是在修築大阪城時被切割出來的。展示了用於搬運石頭的工具，還可以體驗石頭加工。當地還有農產品館和直銷市場，深受歡迎。

tel.0879-65-2865 *體驗活動需提前預約

MAP A-6



土庄町

豐島(てしま)

這個地方以藝術設施和藝術作品而聞名，被譽為現代藝術之島。島上有從壇山山腳下湧出的清澈泉水，滿佈島嶼斜側的美麗梯田等，是這座充滿自然的島嶼最具代表性的風景。

tel.0879-68-3135 (NPO 法人豐島觀光協會)

MAP A-5



小豆島町

寒霞溪(かんかけい)

被譽為日本三大峽谷美景之一，是瀨戶內海的代表景點之一。從纜車上可以近距離觀賞美景：被綠葉、杜鵑花及紅葉所點綴，超過 200 萬年歲月塑造而成的奇岩絕壁。

tel.0879-82-2171 (寒霞溪纜車)

MAP A-7



小豆島町

醬之鄉(ひしおのさと)

這裡是島上傳統產業醬油和佃煮工廠聚集的「醬之鄉」。這裡有被指定為國家登錄有形文化財建築物的醬油倉庫，還有因醬油菌而變得漆黑的屋頂瓦片及木板牆，是個引人鄉愁的復古街道。

tel.0879-82-1775 (小豆島觀光協會)

MAP A-7



小豆島町

小豆島故鄉村

這是一個可以同時享受遊樂、體驗、住宿、美食和購物的休閒設施，包括海上皮艇、釣魚、手工藝體驗和採草莓等。也可以欣賞到被選為日本「夕陽百選」的海上夕陽。

tel.0879-75-2266

MAP B-6

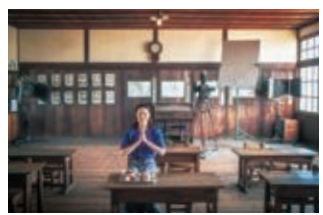

小豆島町

二十四眼的電影村

由電影《二十四眼》的拍攝場景改建而成的日本電影、文學主題公園。在懷舊的木造校舍中，剎時進入電影的世界。春季到秋季，還可以從小豆島橄欖公園下的碼頭乘坐渡輪過去。

tel.0879-82-2455

MAP B-7

美食

在被大自然環繞的香川縣，除了讚岐烏龍麵外，還有用橄欖培育出的畜產以及水果、酒類、甜點等各式各樣的美食。

您可以在這裡查詢香川縣的美食資訊

香川之食 搜尋



讚岐烏龍麵

作為讚岐的特產，烏龍麵的吃法和配料都非常深奧。來香川見證真正的烏龍麵世界吧。

秋天到冬天這段期間，推薦品嚐讚岐的鄉土料理「烏龍麵火鍋」!

橄欖畜產

以榨油後的橄欖果實餵養的牛、豬、雞，增加美味程度。作為香川縣的品牌而受到關注。

清爽卻帶有濃郁風味!

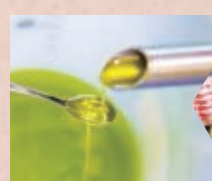

小魚乾

香川縣的小魚乾特點是濃郁的風味。除了用於讚岐烏龍麵的湯底外，也廣泛用於各種料理中。

紅豆麻糬雜煮

內餡為紅豆的圓形麻糬，搭配白味噌提味製成的鄉土料理。加了小魚乾的湯底與白味噌和紅豆餡是完美的搭配。



手拉素麵

被列為日本三大素麵之一的「小豆島手拉素麵」。推薦品嚐小豆島特有的生素麵，並體驗親子分麵的活動。



醬油

在小豆島有 400 年歷史的香川醬油。遵循傳統製法，至今仍是全國生產量數一數二的醬油產地。



和三盆糖

擁有超過 200 年傳統的高雅甜味砂糖，由匠人的技藝所打磨。用木製模具做成的雕刻造型糖也很受歡迎。



骨付雞

將整隻雞腿在烤箱烤製成的「骨付雞」。調味辛辣，非常適合搭配酒類。



稀少糖

稀少糖是自然界中極為罕見的一種糖。開發出作為功能性標示食品，血糖上升速度較糖類緩慢的含有糖漿，用於糕點和料理等。

花嫁菓子

香川已流傳了 400 多年的新娘禮品甜點「花嫁菓子」在。顏色和形狀惹人憐愛，被稱為呼喚幸福的伴手禮。



當地清酒

自古以來持續釀造出優質的清酒。蔚為話題的是用「讚岐橄欖酵母」製作的清酒。精心釀造的讚岐地方清酒，請用心品嚐。

當地霜淇淋

添加醬油、佃煮、橄欖等製成的霜淇淋，甚至還有形狀貌似烏龍麵的霜淇淋。以花嫁菓子跟金箔做裝飾格外美麗。





丸龜市

丸龜城

MAP C-2

這座三層樓高的天守是現存的十二座天守中最嬌小的一座。以當時最先進的技術堆砌而成的石牆非常美麗，呈現出的優美曲線被稱為「扇形勾配」。透過應用程式可以一窺江戶時代的風貌。

tel.0877-22-0331 (丸龜市觀光協會)

丸龜市

丸龜市豬熊弦一郎現代美術館

MAP C-2

這座美術館展示了世界知名畫家豬熊弦一郎的作品。該館以現代藝術為中心的企劃展覽廣受好評。建築由豬熊弦一郎先生的好友谷口吉生先生設計，是一座受到歡迎的車站前美術館。

tel.0877-24-7755
攝影：埴田好郎



綾川町

道之站 瀧宮

MAP D-3

於令和3年盛大開幕的「烏龍麵與草莓之鄉 道之站瀧宮」。內設有烏龍麵店、提供當地食材的餐廳、紀念品商店、農產品直銷所和甜點店，還可享受當季草莓採摘樂趣。

tel.087-876-5018



丸龜市

本島

MAP B-2

作為鹽飽水軍的根據地廣為人知，笠島聚落、鹽飽勤番所遺址和人名之墓等被指定為重要傳統建築物群保存地區，有許多著名景點和古跡。周長16.4公里，非常適合越野和騎自行車。

tel.0877-22-0331 ((一財)丸龜市觀光協會)



丸龜市

中津萬象園

MAP C-2

這座位於丸龜藩主京極家大名庭園中的園區，擁有樹齡600年的大傘松，還有現存於日本最古老的煎茶室「觀潮樓」、丸龜美術館、陶器館，以及可以體驗製作扇子的「丸龜扇子博物館」。

tel.0877-23-6326 (中津萬象園)
tel.0877-24-7055 (丸龜扇子博物館)



丸龜市

雷歐瑪度假村

MAP D-3

這是一個結合遊樂表演、遊樂設施、飯店和天然溫泉的主題公園。春季和秋季的花卉活動如玫瑰花展，以及燈光秀、夏季的泳池等，無論白天或晚上，無論大人還是小孩，都能在這裡找到樂趣。

tel.0877-86-1071

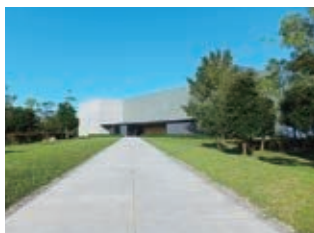

坂出市

香川縣立東山魁夷瀨戶內美術館

MAP C-3

這是一個展示日本畫大師東山魁夷的版畫作品為主的珠玉美術館。建築由谷口吉生先生設計，從咖啡廳可以一覽壯麗的瀨戶大橋和蔚藍的海洋，還能眺望到畫家祖父的故鄉——樫石島。

tel.0877-44-1333



普通寺市

總本山普通寺

MAP D-2

作為四國遍路第75番札所，弘法大師的誕生地，是空海三大靈跡之一。建有被指定為國家重要文化財的五層塔和巨大的榕樹，保留了創建當時的寺廟佈局。

tel.0877-62-0111

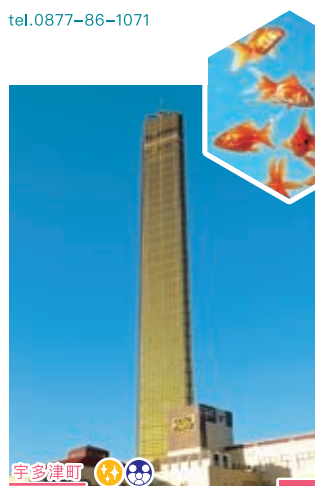

宇多津町

黃金塔

MAP C-2

高達158米，金光閃閃的展望塔。可以俯瞰瀨戶大橋和城市街景，還有充滿幻想氛圍的金魚水族箱「Sorakin」。地面的樓層設有遊樂設施和卡拉OK等休閒場所。

tel.0877-49-7070



多度津町

合田宅

MAP D-2

這是屬於在多度津現代產業發展中做出貢獻的豪商「多度津七福神」之一的「合田家（島屋）」的宅邸。建於明治時代中期至昭和初期，反映了現代興盛的環境，周圍還保留著懷舊的街景。

tel.0877-33-1116 (多度津町政策觀光課)
*內部參觀需預約



多度津町

金剛禪總本山少林寺

MAP D-2

這是少林寺拳法的總本山，吸引了來自世界39個國家的許多武術愛好者。大雁塔矗立在一座小山上。附近還有櫻花名勝桃陵公園，可以俯瞰瀨戶內海。

tel.0877-33-1010 *需預約

宇多津町

四國水族館

MAP C-2

位於以絕景聞名的「宇多津臨海公園」內的水族館。以「四國水景」為主題，再現了瀨戶內海、太平洋、四萬十川等四國豐富的水景。海豚泳池以海洋為背景，不僅在白天，黃昏和夜晚的景色也值得一看。

tel.0877-49-4590

照片提供：四國水族館



滿濃町

國營讚岐滿濃公園

MAP E-3

四國唯一的國營公園。四季繽紛的花朵盛開，冬季還會舉辦四國最大規模的燈光秀活動。還設有受孩子們喜愛的大型遊樂設施、自行車道和露營場等設施。

tel.0877-79-1700

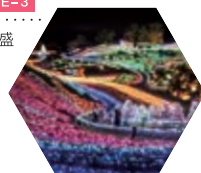



滿濃町

滿濃池 (まんのういけ)

MAP E-3

日本最大規模的灌溉用水塘。因由弘法大師修建而聞名，每年6月的放水活動成為讚岐的風物詩。令和元年10月被國家指定為名勝。
tel.0877-73-0122 (滿濃町地域振興課)



琴平町

舊金毘羅大芝居 (金丸座)

MAP E-2

建於天保6年(1835年)的現存日本最古老的劇場。每年春季都會舉辦人氣演員主演的「四國金比羅歌舞伎大芝居」，非常熱鬧。劇場演出期間以外，還可以參觀舞台設施。
tel.0877-73-3846

AREA 西讚



三豐市

紫雲出山 (莊内半島) (しうでやま(しよないはんとう))

MAP D-1

位於作為浦島傳説舞台的莊内半島上，據說玉手箱的煙霧變成了紫色的雲朵飄散在這座山上。春天有櫻花，初夏有紫陽花，當季盛開的花朵十分美麗迷人，從山頂觀景台可以遠眺瀨戶內海的多島之美。
tel.0875-84-7896 (紫雲出山遺跡館)



三豐市

道之驛 Fureai Park Mino

MAP D-2

位於四國通路第71番札所彌谷寺的山腳下，這裡有可眺望美景的露天溫泉、室內游泳池、住宿設施、特產館、餐廳以及全長115米的滾軸滑梯「Cosmoland Mino」，歡笑聲不斷。
tel.0875-72-2601



觀音寺市

雲邊寺纜車

MAP F-1

搭乘來自瑞士的可愛纜車「雲邊寺纜車」到達山頂站，可以參觀四國通路第66番札所雲邊寺、毘沙門天觀景館以及山頂公園，還可以體驗天空鞦韆和天空相框。
tel.0875-54-4968



觀音寺市

錢形砂繪「寬永通寶」

MAP E-1

位於被選為「日本百大海灘」的有明海濱周圍，巨大砂繪周長345公尺，據傳參訪後將會帶來財運。周圍還有四國通路的札所、琴彈公園和世界硬幣館等。
tel.0875-24-2150 (觀音寺市觀光協會)



觀音寺市

豐稔池堰堤 (ほうねんいけえんてい)

MAP F-1

於昭和4年完工，是日本最早期的多孔拱橋式水壩，建築風格彷彿像是歐洲的古城。在農業土木史上具有很高的價值，被指定為國家重要文化財。
tel.0875-24-2150 (觀音寺市觀光協會)

溫泉

在香川縣，除了住宿設施，也有許多當日來回的溫泉，可以享受島嶼、山區和城市的名湯周遊之旅。



小豆島溫泉

聆聽海浪聲音... 俯瞰落入海中的夕陽... 被星環繞... 在這座充滿特色溫泉的度假島上，舒緩日常的疲勞，放鬆身心。
tel.0879-82-1775 (小豆島觀光協會)



高松・鹽江溫泉

據說是該縣最古老的「鹽江溫泉」發現於奈良時代，是一個被山間豐富的自然環繞的溫泉鄉。在高松市中心，有許多露天澡堂和溫泉設施，以及各式各樣能眺望瀨戶內海美景的旅館。
tel.087-851-2662 (高松市飯店旅館料理協同組合)
tel.087-893-0148 (鹽江溫泉觀光協會)



金刀比羅溫泉鄉

位於金刀比羅宮山腳下的精緻溫泉鄉。這裡有舊金毘羅大劇場「金丸座」，以及酒窖改建的酒類資料館、海洋科學館等等，可以漫步在門前町，盡情享受美食和特產。
tel.0877-75-3500 (琴平町觀光協會 / 位置：JR 琴平站前)

香川縣的住宿設施資訊可以在這裡查詢▶▶▶

香川旅館網

搜尋



伴手禮

作為旅行的回憶，要不要買一個來自香川縣獨特風土的手工藝品呢？

丸龜團扇

香川團扇生產量居日本之冠。發源自江戶時期，以竹子及和紙製作，是傳統的工藝品。團扇製作的體驗活動也非常受歡迎。



Aji Glass / Olive Glass

添加庵治石的藍色玻璃「Aji Glass」。添加香川橄欖樹的枝葉製成的綠色玻璃「Olive Glass」。這些獨特的色彩只有香川才有。



讚岐一刀彫

流傳於金刀比羅門前町的工藝品。一方面大膽展現刀刻的痕跡，另一方面又細致地雕刻細節。

ぼたおり

保多織

以其堅固和「保持多年」的意義而得名，是一種溫暖涼爽的織物。曾作為真品獻給幕府。

高松盆栽・苔玉

高松市是日本最大的松盆栽產地。在鬼無(きなし)・國分寺地區，四處可見盆栽種植場。製作原創的苔玉盆栽體驗也很受歡迎。

紙漿老虎

作為祈求孩子們健康成長的吉祥物而掛在家中的「紙漿老虎」。小巧可愛的老虎可作為簡單的伴手禮。

讚岐手鞠

以五顏六色的天然染料絲線編織而成的可愛手鞠。作為伴手禮很受歡迎，在保存協會還會舉辦體驗教室。

香川縣的本地產品資訊可以在這裡查詢▶▶▶

LOVE SANUKI

搜尋



香川漆器

自江戶時代以來，香川的漆工藝培育出許多名工和巨匠。其中的五種技法被列為國定的傳統工藝品。

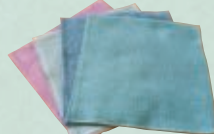

香川縣隨時都充滿樂趣！

季節行事曆

春季

夏季

秋季

冬季

● 活動 ● 賞花時節 ● 時令美食

2月下旬~3月上旬
引田躰祭

5月上旬
丸龜城節

4月上旬~4月下旬
四國金刀比羅歌舞伎大芝居

3月下旬~4月上旬
栗林公園
春季燈光秀

3月下旬~4月上旬
四國村 鬱金香

2月~3月
瀧宮天滿宮
梅花

4月中旬~5月下旬
浦島花園
雛菊

6月中旬~6月下旬
紫雲出山 紫陽花

4月~5月中旬
讚岐鮭魚

4月中旬~6月下旬
鱈魚

3月~7月
蘆筍 (讚岐之覺醒)

2月~4月
草莓 (讚岐公主)



6月上旬
鹽江螢火蟲祭



7月上旬
送蟲儀式
(小豆島 / 肥土山 · 中山)



5月下旬~6月中旬
龜鶴公園 花菖蒲

6月下旬~7月下旬
帆山 · 中山向日葵園地



7月~9月
馬鮫魚

8月~9月
梨子

8月
麝香葡萄

7月~8月上旬
水蜜桃



8月中旬
讚岐高松祭

8月上旬
津島神社夏季大祭

9月下旬
仁尾八朔人偶祭



10月上旬
讚岐豐濱山車祭

10月上旬~11月下旬
橄欖採收祭

10月上旬
金刀比羅宮例大祭

11月下旬~1月上旬
凜冬幻想 (滿濃公園)



11月下旬
栗林公園秋季燈光秀

10月下旬
獅子之里三木滿願節

10月中旬~11月
二十四眼電影村 大波斯菊

10月中旬~11月下旬 *春季也會盛開
雷歐瑪度假村 玫瑰



10月
滿濃公園
掃帚草

11月下旬~12月上旬
岩部八幡神社
銀杏

1月下旬~2月下旬
男木島 水仙鄉

10月~12月
橄欖鱈魚

12月~3月 牡蠣

1月~3月 平貝 (直蛤)

10月~3月
飯蛸



11月~1月
奇異果 (讚岐金黃等品種)

12月~1月 柑橘 (小原紅早生)

有關時令資訊
在這裡也
可以找到!



從主要城市到香川縣

*詳細交通資訊請參考內頁。

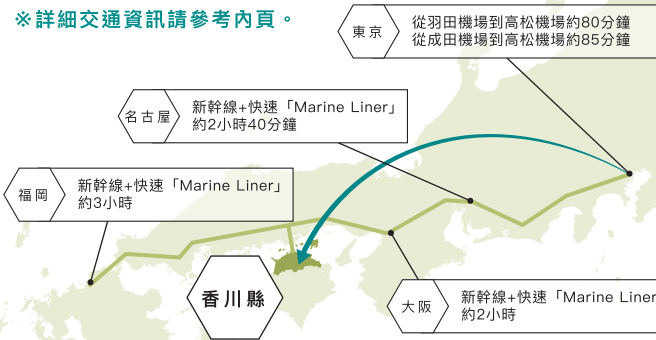

縣內所需時間 (分鐘)

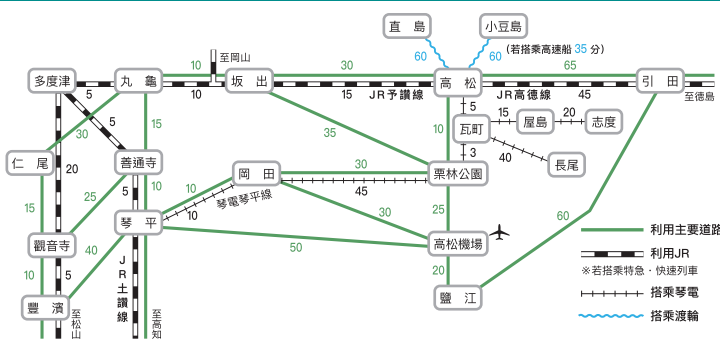

各個詢問處

- ▶ (公社) 香川縣觀光協會
高松市番町四丁目1-10
tel.087-832-3377
- ▶ 香川縣東京事務所
東京都千代田區東心齋橋2-6-3
都道府縣會館9樓
tel.03-5212-9100
- ▶ 香川縣大阪事務所
大阪市中央區東心齋橋1-18-24
Cross City心齋橋4樓
tel.06-6281-1661
- ▶ 栗林公園觀光事務所
高松市栗林町一丁目20-16
tel.087-833-7411
- ▶ 香川 · 高松旅遊資訊
高松市濱之町JR高松站內
tel.087-826-0170
- ▶ JR高松站鐵道導覽所
高松市濱之町JR高松站內
tel.087-825-1701
- ▶ 高松站前飯店旅館導覽所
高松市濱之町JR高松站前
tel.087-822-7173
- ▶ 高松機場資訊中心
高松機場旅客航廈大樓
1樓機場大廳
tel.087-814-3355
- ▶ 香川 · 金刀比羅旅遊資訊所
仲多度郡琴平町811
tel.0877-75-3500
- ▶ (公社) 小豆島觀光協會
小豆郡小豆島町西村甲1896-1
Olive Navi小豆島內
tel.0879-82-1775
- ▶ 鹽江溫泉觀光協會
高松市鹽江町安原上東390-9
tel.087-893-0148

香川縣官方
觀光網站 /



香川探訪
香川縣觀光官網

無障礙資訊
搜尋網站 /



香川出遊地圖

四國八十八所靈場
資訊網站 /



(公社) 四國八十八所靈場會

藝術祭相關
資訊網站 /



ART SETOUCHI

發行：(公社) 香川縣觀光協會 香川縣被認為「香川瀨戶內藝術觀光圈」。

*刊載的資訊為令和5年8月的資料，可能有變動。



本手冊使用環境友善的「FSC」認證材料和管理原料，並使用無害物質的「植物油印刷油墨」。同時採用無廢液的「無水印刷」技術進行印刷。



凡例

	観光景點		道路休息站
	名勝景點		四國機場
	觀覽設施		公園
	公園		公園

● 縣政府 ● 市政府 ● 町公所 ● 神社 ● 寺院 ● 公園

— 高速公路 — 一般道路 — 主要地方道路 — 其他道路 — J R 線 — 私鐵線

— 鐵路線 — 鐵路線

「敬請注意」(註上基本情報)および「敬請注意」(敬請注意)も加工して作成。

2023年8月 香川県観光協会発行

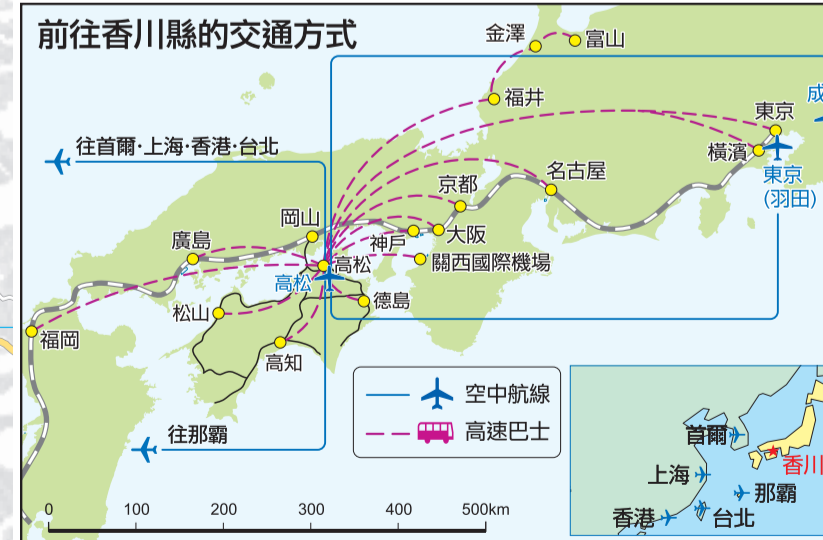

飛機

東京(羽田)→高松	約1時間20分
○全日本航空	08:48-18:19
○西日本航空	05:70-22:22
東京(成田)→高松	約1時間20分
○全日本航空	05:70-550-538
羽田(福岡)→高松	約1時間50分
○全日本航空	05:70-029-222
福岡→高松	約1時間40分
○全日本航空	+82-1800-8100
上海→高松	約2時間
○春秋航空	05:70-666-188
台北→高松	約2時間40分
○華航	05:25-82-2901
香港→高松	約3時間40分
○香港快線航空	01:20-427-730

鐵路

東京車站	約3:20
名古屋車站	約1:40
京都車站	約1:50
大阪車站	約1:50
岡山車站	約1:10
高松車站	約1:10

高速バス

東京	約671km / 約7時間15分
名古屋	約350km / 約4時間
京都	約198km / 約2時間25分
大阪	約137km / 約1時間20分
岡山	約80km / 約1時間
高松	約201km / 約2時間20分
徳島	約478km / 約5時間30分
松山	約67km / 約50分
高松	約124km / 約1時間20分
高松	約151km / 約1時間40分

選物・旅客船

大松(徳島)→高松	約1時間20分
○西日本航空	08:48-18:19
○全日本航空	05:70-22-222
大松(高松)→高松	約1時間20分
○全日本航空	05:70-550-538
大松(高松)→高松	約1時間20分
○全日本航空	05:70-029-222
大松(高松)→高松	約1時間20分
○全日本航空	05:70-666-188
大松(高松)→高松	約1時間20分
○全日本航空	05:25-82-2901
大松(高松)→高松	約1時間20分
○全日本航空	01:20-427-730